（中華郵政局特准掛號認爲新聞紙類）（日本明治三十九年十一月三日第三種郵便物認可）

盛京時報

民國六年　大正六年　陰曆八月初三日　陽曆九月十八日

發行人 佐藤善雄　編輯人 菊池貞二　印刷人 米田喜平　發行所 奉天西門外 盛京時報社 電話 日 二二一番 中 一六八號 振替口座大連壹七二五

支局 大阪市北區堂島仲町壹丁目 盛京時報大阪支局

休刊 中日禮拜日之翌日大日祭

代論

投鼠忌器（續）

恨矣哉。鼠輩之可殺可剮而不可留也。昔者黠鼠遭譴。托塔天王憫而拯之。吡令晝伏夜動。不許作祟。鼠乃潛伏于無底洞。年深月久。養成氣候。因感活命恩。供天王爲父。哪吒太子爲兄。眩耀同類。神通漸廣。殘食生靈。竊取珍寶。納諸無底洞中。以致四海困窮。甚至攝金蟬長老幽囚于洞。誘惑百端。非吸其精不止。幸長老大徒弟孫悟空氏。百計偵探。搜出私供天王父子證據轉告天王。天王怒曰。鼠子敢爾。命哪吒三太子。殄滅之。救出長老。詎黠鼠率悍黨逸海外。

後數千年。有富家多寶。鑽石金銀。不足齒數。獨飯瑪瑙之碗。（天下無飢）寢弱翠之床。（天下舉安棲）珊湖之枕。（舉世無憂）陳夜光之璧。（幽隱畢鑒）安定風之螺。（海不揚波）架玳瑁之梁。（世皆安宅）抱溫香之玉。（冬不畏寒）佩涼爽之珠。（夏不憚暑）服不死之藥。（益壽延年）熱返魂之香。（回生起死）十者爲至寶。黠鼠垂延久。値主人察典守者於各種至寶。不甚識貨。恒盜鑽石金銀充私囊。頗滋不悅。鼠偵知之。化身謁見主人。論說至寶。頭頭是道。如何保守。莫與倫比。心術品行。亦莫之京。抵掌而談。主人大悅。特任典守之職。鼠乃引朋呼類。私立名字。幻化人形。論議蠭起。某長于此。某長于彼。羣策羣力。典守乃偹。輾轉推薦。各任爲典守分位。盡逐典守重寶之舊輩。主人私慶典守者得人。預偹宴客以誇珍隔宿經營。未暇寢興。乃寶室亦終夜有聲。

噫。此何聲也。胡爲乎來哉。蓋鼠輩達到典守珍寶之目的。共相慶賀。大開會議。黠鼠首言我輩神術。宜夜不晝。宜暗不明。欺主人于俄頃。天曉則傾。恐珍寶終不克久享其成。議善厥後。徵求同意。衆聞言。爽然若失。有主張逖回子宮者。（鼠於十二辰屬子）皤其腹者啞然笑曰。鼷子胆怯哉。無怪世人嗤胆小。以爾爲口寔。衆謂碩君必有高見。碩言昔我在魏。食黍與苗。三年之久。舉國號呴。無奈我何。反皆遷逃。鄙意長駐斯室。不必焦勞。黠謂君言誠壯。顧今昔情形不同。國勢大小亦異。魏國褊小。君得恣肆。主人雖暫夢夢。恐非魏比。不如連夜運寶。歸于無底之洞。得以永遠享用。況該洞不隸主人勢力範圍之內。庇護有人。自于我乎無奈。衆拍掌。（未完）

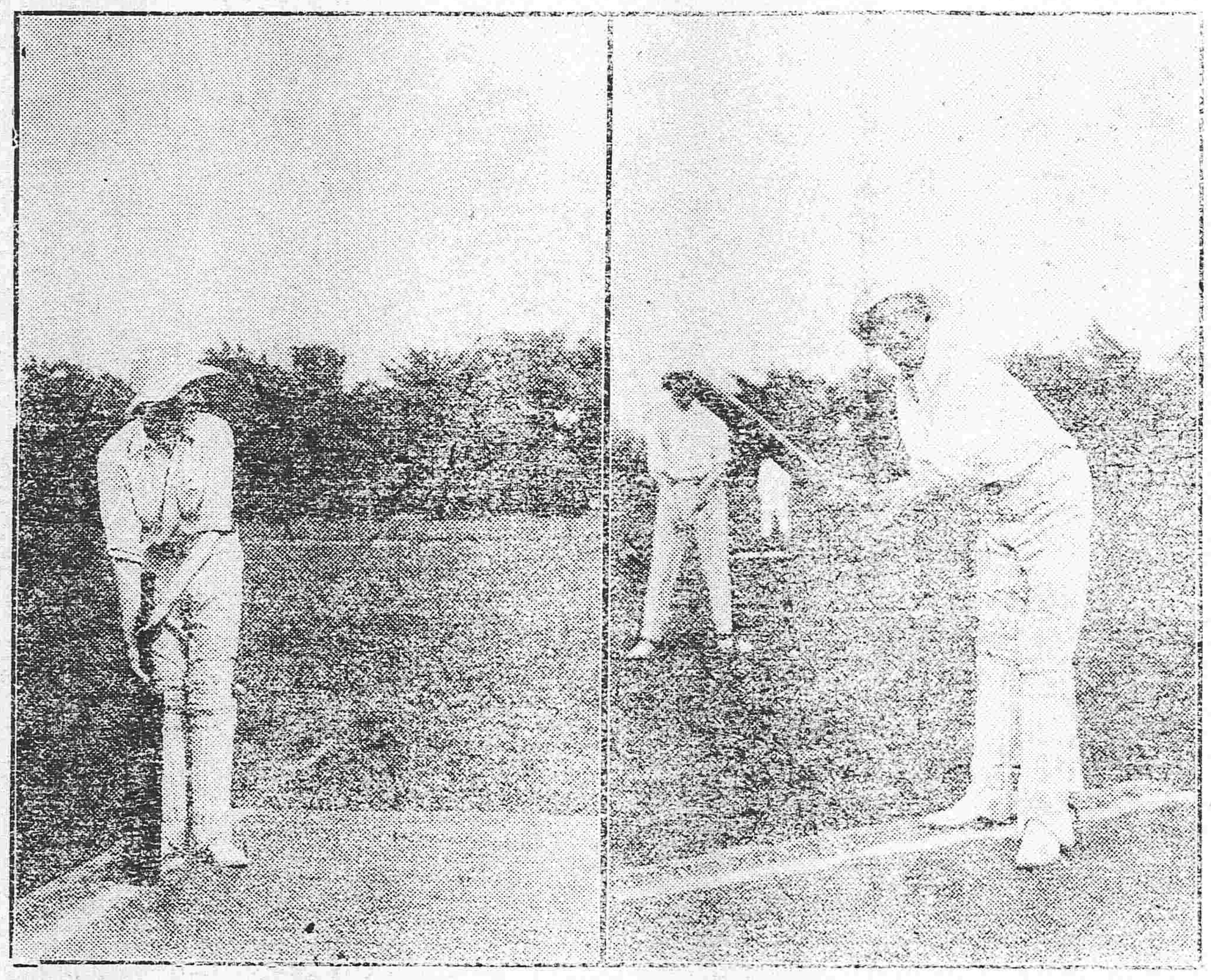

秋郊球戲

雜錄

財政界要聞（續）

▲武人反對名流之顯　▲各方面於財部之惡感

段氏頗念一年來贊助之功當延攬入閣時力排衆議任以要津至今雖因西南等問題言語間嘗有齟齬而待遇仍是十分體面但段手下之嫡系武人則仇隙日深勢將不解其遠因則在討逆時期段待梁湯備極優崇謂之聘任參贊（即徐靳）僅爲委任意實難平故至今提及曩事每謂種種計畫及聯絡皆我輩武人始終其事梁湯等不過虛聲獵位其近因則爲財政各機關裁人用人均與此係武人不甚呼應以閩財部裁部員及換易外省財政人員經武人關說而無效者不止李某一人也外放之缺多以事前不得省政府同意卒然發表非擂駕即生困難之糾葛而督軍省長對於財政部之感情亦日惡如金鼎勳之於奉天袁思永之於浙江皆費盡周折不易轉圜財部始知督軍便於此時期中央直無自由支配任用之權乃就烟酒公賣局發揮大批撤換往往先任命新人再下以撤換舊員以爲此等小事決不至驚動督軍省長然而浙不許孫光圻接手鄂反對陳時到任東海關監督王潛剛本擬即撤換以陸大坊繼任（陸係蒙古實業公司關係本擬位置蒙藏院副總裁爲蒙王公反對而罷）今尚未發表蓋有不得不慎重出發之勢也督軍團獨立以來省政府之威風又長十倍中央機關法律上之權能不能及於各省亦勢所必然財政人員與省大吏關係甚大不容中央任意支配亦事所必至但反對如此之多說者謂非必盡出省吏本意亦有爲中央之武人所授意者其直接開罪各省之事則問題更大（一）獨立費之要求一概未予照發（二）討逆軍之費未能普及（三）各省特別請欵或截留或增加預算如黑龍江山西直隸江西所請均未允照辦出發軍隊如吳傳蔡等携帶現欵不能如數如期籌足各督怒近日乃逕電府院不復與部交涉聞某督電稱該部宵小用事遺誤要事留中未發故今之情勢誠不得謂之非險象發生如是之速且大者時勢艱難財力困竭不甚應付不易今之財政要津又爲某系政客皆紙片上之財政家而且仇敵太多故乃頭頭不是道矣

民治主義揭櫫之由來（和庵筆記）

（孫洪伊君最近政談之一）

不佞嚮居京師嘗與二三同志關於政黨之組織有所擬議以爲凡一政黨之成立必有絕明之政綱與齊驅並立之他黨顯異其趣本此義以來於吾國黨派之林僅其就所標之綱領而論幾盡爲千篇一律之官樣文章殊難尋其絕異時殊之所在而究其根本之精神吾人又確見有二派焉主張適相違異即一則主張民治一則主張官治是也吾人固主張民治者故常大聲疾呼揭櫫民治主義於國民之前以相號召彼時且議被吾黨以民治之名俾國人得以顧名思義一見而知吾黨精神之所在以與官治派相屹峙而謀被除官僚政治之根株厥後民治黨之組織雖未能成爲事實而民治主義之語今則遍傳於全國更進而本此主義努力以依理想而造成事實則國民今後對於政治唯一之責任也

民治主義一語譯自西語「德謨拉拉寺」「德謨」言民「括拉寺」言治侯官嚴氏譯爲民主世多習用之但歐美今日通用此語則不限於政治凡於產業社會乃至教堂學校等皆得稱德謨括拉寺蓋輓近以治歐美凡百社會之組織莫不神化於民來之精神精確詮之德謨括拉寺者實指社會平權之狀態而於政制則以民治諸語譯之亦差足表其意義日本初亦譯爲民立主義其學士大夫近亦標榜是義以爲反抗其軍閥政治之徵幟惟以民主字樣與其君主國體稍嫌未安慮貽反對者以口實故有譯爲民本主義以代之者吾人之所以揭櫫民治主義乃以示吾民決不以僅得形式上之共和而遂足必有現代民治主義之精神以貫注之吾民理想之共和政治始能圓實滿現蓋共和一語西文爲（理迫不理克）義與民治主義不同共和云者僅謂主權在國民之特一部分其爲少數抑爲多數則非所問民治主義則謂主權在國民之總體現代國民之所奮進以爭者不僅在共和之形式而在民治主義之精神故其已獲共和形式者決不以是自足猶存君主體制者亦不以是自沮而惟猛進以來民治主義之實現與發皇不稍懈也共和之語在吾國既已被誤解十而八九而一般人之習用民主又往往與共和相混彷彿僅具共和之形式遂足盡民主政治之精神也者強暴之官僚狡險之政客遂欲蒙馬虎皮貌託共和之名陰行專制之實以成今日僞共和之現象良可慨也不佞以爲辨除先於正名與其泛云共和民主毋寧揭莫民治主義於旗幟較爲詳明於主較義清爲核實也

社告

敝館因奉天省城向無照像銅版等之製作所爲遺憾是以此次新設照像部招聘專門技術家製作各種照像銅版鉛版等以應江湖之需求若夫技術之精美何須贅言特此佈告

敝部除製作照像銅版鉛版外幷辦應招赴外撮影普通照像

盛京時報館　照像部　電話 日 二二一番 中 一六八號

滿鐵定期船大連出帆廣告

榊丸 每星期五（正午開）青島上海行（三四〇二噸）（由上海復航時大連直航）

神戶丸 每星期二（正午開）上海直航（二、九二三噸）（由上海復行時寄港青島）

本會務所及在營口遼陽奉天鐵嶺長春各站均可發售聯絡船車票

▲兩店船現均設有無線電以期遞信迅速而謀乘客之便利

▲發輪乘船票時間於埠頭事務所迄開船之日午前十一時四十分於荷客取

▲及時迄同日午前十一時二十分

泰平丸（三、二九四噸）（九月下旬）香港直航

神王丸（二、二〇〇噸）（九月中旬）香港廣東行

按應運貨物之數或經由芝罘、青島、威海衛、或者能酌改日期概難欲定

南滿洲鐵道株式會社　大連埠頭事務所

榊丸 自下次星期每禮拜五開駛（寄青島往上海）

神戶丸 因爲掃淨汽鑵自二十一日起至十月一日間行停航以後每禮拜二開駛直航上海

滿鐵埠頭事務所

日本郵船會社滿船廣告 由大連埠頭起

高砂丸 九月十九日（陰歷八月四日）門司神戶橫濱行

三河丸 九月二十九日（陰歷八月十四日）門司神戶橫濱行

三河丸 九月二十日（陰歷八月五日）太沽牛莊行

相模丸 十月一日（陰歷八月十六日）天津太沽牛莊行

相模丸 十月十日（陰歷八月二十六日）門司神戶橫濱行

日本郵船會社代理店　三井洋行大連支店　電話（四六〇）（二一〇〇）

乘船票由本店限所自賣如有坐客請至本所購買

資本金四千八百萬圓　積立金貳千壹百三拾萬圓

橫濱正金銀行奉天支店　奉天城內四平街　電話 日 一一番 日 一二番 中 日客用五三七番 四七一號

總行 日本橫濱

支店 神戶 東京 長崎 大阪 倫敦 里昂 紐育 香港 孟買 西德尼 布哇 喀囉喀 香港 上海 長春 新嘉坡 安東 北京 大連 旅順 營口 遼陽 天津 鐵嶺 漢口 濟南

東亞之近情

北京專電

●中政府承認派兵赴法國戰場

法國熱心希望中國出兵參戰政府現經國務院會議決定承認昨派外交部王參事面謁法使宣明政府現已派員與各督軍磋商擬在各省募集希望從軍之兵丁二萬人派至法國戰場一面照會日本質詢日本可否同意而日本亦無異見但中國陸軍軍需軍械尚未整齊運兵問題亦頗費周折恐難一時實行

●國務會議表決派兵赴歐

國務會議因法國熱心勸誘於十二日決定派兵赴歐現已通告日本政府其兵數約兩三萬人用法國輪船運送一切但是否派遣現有軍隊或另行募練新軍尚未決定

●荷公使承認引渡奧兵

荷蘭公使現已承認引渡奧兵而未肯引渡其所帶之軍械

●粵省高級軍官彈劾段內閣

廣東軍長陳炳焜麾下高級武官十九名電告陸榮廷及譚浩明彈劾段內閣擁護共和

●陸巡閱使調停南北之近訊

陸榮廷現在調停南北兩政府諒不久即可疏通意見消除感情作用矣

●法使□中派兵赴歐說

法公使云北京內閣各員均贊成派兵赴歐之議須俟財政籌備完善後即可實行並該公使擬定於十六日起程回國

天津專電

●黎前總統擬回故鄉高臥

黎前總統因天津毗連北京政客過訪日多頗厭其煩大有歸臥故鄉(湖北黃陂)隱居林下之意現已派員赴鄂修葺別墅未知北京政府能否任其自由適志抑必須做出十分面子優隆反使其心有不適耶

漢口專電

●吳光新催造軍械葯彈

吳光新所部入川軍隊需用軍械葯彈甚鉅現令漢陽兵工廠赶速製造一面另飭江南製造局一律從速製造以資接濟

●前湘督譚延闓交卸回私第

前任湖南督軍譚延闓已於十五日卸任一切退出軍署入長沙私邸矣

東京專電

●論中國出兵參戰之宜慎重

東京日日新聞評論支那出兵參戰問題略謂中國軍隊訓練尚未完全派赴歐洲戰疆與英法軍隊相共參戰果能邁進奮鬥發揚中國軍隊之名譽否耶現在歐洲戰場有英屬印度及法屬安南摩洛哥等軍參戰深虞中國軍隊視此等英法殖民地軍隊寧無優劣可言致貽訕笑於中外奉勸中國政治家勿醉心虛名輕舉妄動欲救西洋之急難反汚東洋之名譽急宜猛省

●中國沒收德奧商船組織公司

中國管押之德奧商船現經幾多波折究竟伏計使中國資本家組織一大公司承借德奧商船更由該公司分貸日英法三國而日本由三井洋行經理

●美國扣減太平洋運費

美國船舶管理局擬改訂太平洋運貨扣減六分五厘或七分五厘日本船舶業者虞其有影響於我海運界頗費焦慮

●調查中美俄財政商務派員駐紮

日本政府決計在北京紐約彼得俱羅土三處派駐財務官調查中美俄三國財政商務情形擬派小林丑三郎氏駐紮北京

●第十三次討論外交

外交調查會十五日開第十三次會討論外交大計

●青島民政署

青島民政署定於十月一日開設新任署長秋山氏擬十九日起程前往籌備一切

●石井特使與美開議減運問題

華盛頓電云石井特使與美國管船局總裁開議扣減太平洋商輪運賃問題

●颶風破壞商船

日本中國地方颶風大起有商船十二隻均被破壞漂流其中擾害人命不少但其數目未詳

●憲政會開臨時調查會

憲政會昨日開臨時政務調查會討論中國加增關稅問題決議贊成然謂政府宜設法保全日本對支貿易上之利益

●張戴演說中國情形

張繼戴天仇等日前出京在大阪神戶等處演說中國情形於十七日復來東京勾留數日即行回國

●國民協會與憲政會聯爲一氣

日支國民協會與憲政會聯絡一氣游說各地以對支外交爲題目反對政府

歐洲大動亂

東京專電

●哥爾尼羅夫悔過投誠之說

據俄都來電云叛將哥爾尼羅夫將軍已悔叛逆投誠歸順而政府要求其無條件之降服而哥將軍主張條件附降伏彼此固執尚未解決聞奎首相自任總司令長官以阿歷基西夫將軍任參謀總長於是政府軍容益盛矣內務大臣聲明云自哥將軍叛逆以來俄國境三日之久殆無邊防國家之危險莫甚於此而質其責任係因哥將軍叛逆之所致應行嚴懲

●俄國團體左□奎相

官場接到要電據云俄國前敵之士卒委員會及兵工會農民會商工會等各團體均決議擁護奎連士基支持現在政府但哥薩克兵團因叛將哥爾尼羅夫大將係該兵團出身迄今未決其去就總之俄國各團體袒護奎首相者甚多哥將軍因此意氣喪沮其進擊俄京之舉諒成爲夢幻泡影

●英國致疑俄相被刺之說

英國官立新聞局發表略□與來電傳俄首相奎連士基被刺斃命之說而英政府尚未接確實消息恐係傳聞之訛

●飛機運貨搭客之神速

據斯篤霍穆電云瑞典至芬蘭之間開駛飛行機定期往返運送客貨每基搭客四名或六名該飛行機往返斯篤霍穆至俄京之間僅費二十四五點鐘

●俄國鐵路運送之發達

俄國政府對于美國訂造鐵路貨車四萬輛其內三千輛現已運到俄國嗣後可陸續運到矣從此以後俄國鐵路運送客貨之力當倍蓰從前矣

●俄國之近訊

官場接到俄京電云雖有哥將軍被捕之說未必可信據俄國政府公報云加擔哥將軍之哥薩克司令官裒例松將軍及西南軍司令官伯尼泌將軍參謀長油爾哥夫威爾的利將軍交通部次長基士亞哥夫氏等現已爲政府捕縛

●英國對俄之態度

據泰晤士電云英國人民對於俄國希望其速脫出今日之混亂情勢而未信兵工會一派之力果能解決時局

●俄政府拒絕各大使提議調停

駐在俄京聯合各國大使打消報紙所載之各國援助哥爾羅尼將軍等情並發表於十日提議調停政府因哥爾將軍參謀長爾哥爾根斯基中將西南軍司令官野戰交通次官等均爲謀叛罪婉詞拒絕

大總統令

▲大總統令 (九月十五日)

特派孟憲彝督辦永定河工事宜此令

任命周承菼爲審計院審計官此令

山西督軍兼署省長閻錫山電呈山西政務廳廳長崔炳警務處處長兼省會警察廳長王履康應請免職崔炳王履康均著免去本職此令

任命賈景德爲山西政務廳廳長此令

任命南桂馨爲山西警務處處長仍兼省會警察廳廳長此令

陸軍總長段祺瑞呈准新疆省長兼督軍楊增新咨請以禹寶山補授新疆省標瑪納斯協副將應照准此令

▲大總統令 (九月十六日)

虞奎武衛從和均加陸軍步兵上校銜此令

陸軍總長段祺瑞呈請授胡立成張承恩爲陸軍步兵中校施德華爲陸軍步兵少校並加陸軍步兵中校銜劉朝溎宋道鳳劉忠蓋馬魁鈞朱家琦孔繁銓均授爲陸軍步兵少校王繼曾爲陸軍砲兵少校牟炯魁爲陸軍工兵少校馬龍光爲陸軍三等測量正應照准此令

陸軍總長段祺瑞呈請授周宗霖徐郁文爲陸軍三等軍醫正應照准此令

奉天同和堂藥房[illegible]廣告
保陳廣物與鑑定廣物
南滿鐵路公司奉天市內營業所

注意國貨

崔氏驥製半夏

吾國自海禁大開之後事事以西法相尚即藥品一項而論亦必以西來者爲優開者不察隨聲附和以爲西國藥品必係奇異珍貴之物質所製非比我中藥以金石草木爲用也豈知西國所用之藥料大半皆由中國採運而去調查海關歷年冊報藥料爲出口貨物大宗之一足見各種西藥原料皆由中藥提煉而成若能如本廬之[illegible]半夏修合得法配佐相當其奇功速效固有遠出於西藥之上者非普通流行藥品所能並駕齊驅也半夏一物本爲治痰良劑古訓昭垂由來已久惟此藥有三禁三忌[illegible]得法輔佐相宜始克有百益而無一弊再以西法提取精液淘汰渣滓務使溫涼適宜攻補兼施性味和平不燥不烈無偏無倚功能止咳化痰平氣定喘清心潤肺[illegible]渴治頻利胸寬膈無論老年氣急痰嗽夜不安枕少年勞傷吐血吼哮喘咳[illegible]搐痰厥各症均能藥到病除立刻奏效連服數次永遠除根業已風行四遠名震寰宇[illegible]往古後無來者中西各藥莫可與京之誠一聖品也邇因外埠僞藥濛混故改用五彩洋鐵匣裝盛仿單上有南洋勸業會嘉獎硬印方是的真小盒銀幣一元二角大盒二[illegible]四角每料六大盒大洋十三元二角起碼門市每盒大洋貳角○上海盆湯弄寧波路口崔氏瓣香廬總發行所分設○杭州陳列所○南京下關○安慶軍署西○長沙糧道街○○福建舊總督○無錫江陰巷 奉天大南門裡金銀庫東胡同口崔氏瓣香廬分發行所謹啓○總經理上海人壽醫藥室沈製珍珠羊脂鏡面散○洗製包出生髮膠○神效掃[illegible]散○口臭沁香片○咬髮癬[illegible]藥○凡各種馳名良葯本分發行均有出售○外埠函購郵局最妥不論遠近均可投遞郵票九五折算本發行出售各葯價目均以現洋計算東三省小洋紙幣照市帖水

參茸珠朮

驥製廣嗣金丹

時至今日欲强國必先强種方爲根本上解決强種之法首在身體健全西人目我國爲東方病夫良由我國人因陋就簡不知講求衛生之故近世醫學昌明力求精神上之振刷知非有健强之軀不足與列强抗衡也於是孳孳講求强種之法以强國但欲求强種必先壯腎蓋人體胚胎一點元陽爲人生之命脈者腎也腎强則精氣充足即所育子女必英俊勃發腎弱者神智昏沈又安望其生育之强健乎凡人當成人時正身體各部發育之秋斯時調攝有方即可爲健全之國民儻成婚太早縱欲無度或誤犯手淫精洩氣散皆足以阻礙發育由是精神恍惚耳目昏眩腰膝痠痛百病叢生以致抱伯道之憂良可憫已本主人胞與爲懷痛彼西人之譏誚我也思有以湔滌此恥一再研究幾經試驗始創製此丹出而問世名曰(廣嗣金丹)功能健陽補腎凡五勞七傷諸虛百損先天不足後天失調種種諸症均能藥到病除若服一月不特面目光潤且能强筋骨壯氣血弄璋之喜操券可待此藥出後服者咸謂丈夫再造立奏奇功謝函山積均有郵民局圖記可憑豈敢如市上牟利者之大言欺人哉近多僞藥欺人賜顧者須留意焉○附價每盒大洋二元每料十六盒收回藥本大洋二十八元雙料每盒大洋五元試服大洋一元 上海盆湯弄寧波路口崔氏瓣香廬總發行所啓 分設○杭州陳列所○南京下關○安慶軍署西○長沙糧道街○福建舊總督口○無錫江陰巷 奉天大南門裡金銀庫東胡同口

崔氏瓣香廬分發行所謹啓

諸君!!

時令遞遷影響人体最甚起居飲食必須常服仁丹化食消毒排瘴防疫加意慎重勿懈若一有疫疾乘虛侵入於人身恐招意外之禍

仁丹眞是保健衛生神藥矣

當治
●中暑傷寒
●水土不服
●腹痛吐瀉
●猝中昏倒
●頭痛目眩
●時令疫疾

仁丹本舖 日本 森下博大藥房

一

馳名三炮台香烟

又名綠錫包

君吸三炮台香烟

因為知道他是最上等的香烟

人吸假綠錫包香烟

因要人知道他是吸三炮台香烟

英美烟公司

五金雜貨 焦炭硫黃黑鉛 海味肥料 代理水火保險 奉天十間房 日本市話五五番

東三省新聞

▲奉天▼

●菊花島將開軍港

奉天菊花島在甯遠州之南海中長約三英里寬約一英里四面阻山島之西南有大張山小張山二島峙立遙相對照水深八十英尺誠天然之良港清季曾派英國技師西威斯測量擬開軍港嗣因辛亥政變中止進行昨聞張軍長接准海軍部電咨謂整頓海軍起見決將該島開闢爲軍港請派員詳細查勘具報以憑核辦云（隱）

●輯安縣又起交涉

前此輯安縣境之衝突案尚未了結今據某處電傳輯安縣上流又因某項問題與日官憲惹起重大交涉聞大略係因月之十日有韓人若干名向渾春密運私鹽被中國官憲查獲拘禁日領事館以韓人爲日本屬民前往交涉引渡以便按律治罪詎中國官憲語言誤會拒不引渡兩方意見齟齬日當局爲自衛計當向慶源守備隊求援當地人民以一波未平一波又起恐懼倉皇駐慶源之步兵第七十三聯隊第三大隊第九中隊長步兵大尉牟田祐三郎氏武裝率中隊全部並憲兵若干由訓戎鎭渡圖門江徹夜向琿春進發琿春駐有華兵團部將來雙方能否和平解決頗難預測又一消息謂輯安縣上流兩三日前中日兩國兵士又發生衝突激戰約一時許双方有死傷其相尚不易明人民向各處避難者紛紛　按自鄭家屯交涉完結滿望永遠和平乃一縣之內一月之間兩次警耗竊爲中日邦交前途憂也

●錦縣亦起交涉

據聞錦縣於十四日有日人宮原久者着華服由南關劉茶館前經過該處有値崗警士某罵以紅鬍子宮原以其無故辱人與之較論適二十八師騎兵王某及其他一名從傍經過將宮原拉入茶館內毆傷數處時有[illegible]關實榮堂藥房主寺町元見其[illegible]毆前往援救之亦爲双方[illegible]宮原毆傷數[illegible]是時[illegible]不能平介兵士去一人[illegible]其恐其逃去又有附近居住之[illegible]正平馬場長九郎大串寅六[illegible]乃將宮原[illegible]陳姓排長在前率騎兵三名步兵二十餘名走至茶館不問皂白向之發槍第一槍落空二槍擊傷馬場之腿部又放數槍皆落空寺町高取二人於混亂中盡力將宮原救護逃出茶館足部均各負擦過傷逃遲之馬場以少柱爲盾以避槍彈不期兵等群向射擊彈丸由頭部紛落因與走遲之大串冒險逃出越東鄰之土墻而出而宮原等因爲圍觀者所阻向一雜貨舖方面逃去走遲之寺旬卒爲兵士所見將其拉至茶館之裏園閉門監禁陳排長命將町檜鷲寺町向西北方面六尺餘高之土墻奔去尙未越出被兵士照准一槍擊中脊部斃命陳排長命即拋棄屍軀率隊回營日本人得信即會於錦華俱樂部開臨時總會討論善後策到者約四十餘名結果第一派人求中國官憲至急保護日人第二派委員二名赴營領事館陳述事由顛末議決分頭辦理錦縣王知事慨諾日人之保護陳排長及在場犯人均已捕禁於五十六旅司令部云云此場交涉又不知如何結束云

●孫師長籌備征蒙

督軍署近接江省鮑督軍及洮南吳師長來電均稱蒙匪蠢動頗形猖獗鮑督軍派兵往擊吳師長亦派蔡閣臣團長赴北征剿猶恐未足蕩平故請奉省進兵協剿等因張督軍接電後即召集孫烈臣師長及軍界各要人等會議此事即行電飭前赴遼中之鄒雨田團長令其督隊迅速回省籌備北征事宜並聞張督軍擬任孫師長爲征蒙總司令躬行北上云（同）

●教育會反對設廳大開會議

十五日大南關教育會會長李鉄珊以際此國帑如洗教育經費日形短絀不但無進行之餘地而且日漸退化中央政府徒爲位置閒員虛糜國帑於教育實際毫無裨益反因之而受影響特在該所招集城鄉以及各縣所長暨校長等大開會議結果以撙節經費不設教育廳之說爲大多數決定一致反對現正籌備進行手續（芳）

●勦匪前途之悲觀

北鎭東楊家台左近有楊榮久陳德舉率領匪衆恣肆縱橫勢甚猖獗路斷行人民不堪命經陸軍百六團一二兩營奉命往剿接仗數時之久匪力不支向該縣中南保潰竄被該管警所巡官陳德榮聞聲率警將匪首楊榮久陳德舉拿獲送縣懲辦楊家台民衆受其害者紛紛至縣呈控惟楊手眼通天運動該處有力部分爲之緩頰釋放楊某等掠奪姦淫殺人放火無惡不作一死不足蔽辜該知事如畏勢輕縱不特受虎兕出柙之禍即陳巡官恐亦不免受其害而百姓之冤則更深矣其審愼之（芳）

●張軍長整頓監獄之決心

此次反獄幸在白晝得以鎭定於俄頃然當軸對之大不爲然限令軍法課將獄內所有盜犯不論時之遠近罪之重輕一律提訊判決執行其他刑事民事案犯責成法廳速爲判結不得任意延擱致貽不測之虞云

●陳中孚受聘

英商華洋人壽保險公司在奉天大南門裡設立分公司迄已半載無人問津英經理許立捕氏徒自扼腕無法招徠茲聞前省議員陳中孚君與各界頗有聯絡特央人介紹聘請爲該公司之經理刻已視事該公司前途之蒸蒸日上可預慶也（芳）

●亡羊補牢之監獄計劃

▲禁止接見　第一模範監獄自遇變後負管理責者鑒于叛軍因生戒心凡各犯人親屬人等一律禁止接見若有特別事故必須接見者須先呈遞訴狀聲明理由得蒙許可者派專人監視方准接見云

▲增添守兵　自十二號模範監獄亂事發生張督軍即派衛隊一連留此防守惟衛隊與監獄守兵性質迥異職務薪餉亦均差別擬于監獄添募守護兵五十名將軍署衛隊換回原駐云

▲隔離監室　前此模範監獄之監室無論優待室與非優待室均係毗連自王荷被戕後茲改定各獄室優待室與通常室業巳隔斷不得任意通行云

●中村督過奉北上

日本中村都督日前乘安奉車赴本溪現聞于十五日以安奉沿綫巡視完竣乘車西下十六日午後六時三十分搭車至奉仍寓瀋陽館昨十七日搭車赴開原而去云

●政務廳長宴會銀行團

政務廳長史曜五氏在奉有年于各界甚爲聯絡感情交孚日昨星期特在四海春設席邀請東三省官銀號總理與業銀行中國銀行黑龍江官銀號各行會聚觥籌交錯賓主盡興始散（隱）

●瀋陽監獄典獄長更替

張軍長前因罪犯炸獄曾將典獄長李藩記大過一次已誌本報昨聞公署人云現張軍長以李氏對於監獄辦理多有不完善之處日昨特將李典獄長撤差遺缺委任二十七師查馬長王某前往接替巳于昨日到差任事並聞王某並不識字天授有監獄學識云（隱）

●反獄後之典獄處分

前此炸獄雖爲意外之變然管守者究難辭咎現張軍長電明中央一面訓令梁檢長將典獄長李介儕撤差第一課長某第二科長蕭璧書均着開缺將看守兵革去七人

●鄒團長報告匪情

鄒芬團長率步馬各隊赴遼西勦匪昨又報告軍署謂自率軍出發匪勢稍殺且無過大之幫惟小幫過多東擊西竄頗費手續現正各處扼要設卡以防他竄一面挨處搜捕以清匪源諒不日即可肅清云

●奉人士亦發起赴歐助戰團耶

茲聞新民范某曾充南省民軍之重官而解職者也因本年餘賦閑無事茲因中德宣戰期間各省有發起赴歐助戰團者范某遂擬効尤于日前來省聯絡旅奉無職某軍官等組織赴歐敢死隊擬禀請軍署立案敢死與否允准與否均未可知姑誌之

●本溪縣報告勦匪情形

撫順本溪兩縣向多胡匪本年夏有壓東溝李喜子等率領黨羽每股或一百或八十到處綁搶掠勢甚猖獗經該縣警甲請軍長派隊往剿撫順匪患前報誌詳昨聞公署又接據本溪縣單知事報告謂該縣胡匪已經督率警察保衛團會同軍隊協力兜剿除擊斃槍獲外餘匪向興京平頂山一帶竄去約有百餘名請飭東邊鎭守使暨興京縣知事迅派軍警堵剿以防竄擾（隱）

●成警長請隊勦匪

城西藍家臺及小新立屯以北現有胡匪一股約有六十餘名鄉鎭警察事務所成警長呈請張軍長派隊堵剿軍長已允其請遣騎兵二十七團第二營五連連長督率兵士二連前往勦辦于前晚九鐘搭京奉火車出發矣諒此跳梁小醜不難指日蕩平（隱）

●商會勸募賑捐

省城總商會會長孫鼎臣君與協理崔立瀛君以奉屬各縣水災浩大居民失所各界均行發起賑捐商界未便缺如日昨召集各行商董會議勸辦以期集腋成裘藉於災區分放俾霑實惠（隱）

●限制耗費槍彈

當此胡匪擾攘地方不靖之際往勦軍隊每與匪接仗一次報銷之子彈恒逾常格濫報吞沒之弊在所不免張督軍昨已通飭各屬軍隊各長官等嚴行稽查無論長官兵士等若有存儲子彈在冊報以外者嚴加懲罰以防流弊而重軍械云（同）

●檢查商戶捐票

省垣商戶舖捐一事警廳雖每於月尾督促仍有奸商托故不納現王廳長派定稽査員到各警察署隨同巡官挨戶檢查捐票遇有逾期不納者即帶局罰辦以重捐項而儆效尤（隱）

●二十八師擒獲匪首

張軍長日昨據二十八師五十六旅汲旅長呈以部屬軍官日前在錦縣擒獲著名匪首大紫牛等數名並起獲贓物若干現在寄押不日解省訊辦張軍長甚爲嘉許云（我）

●蔡團長眷屬赴北

二十九師蔡團臣團長自蒞任迄今眷屬寄住省垣並未隨任北上日前該團長派其馬弁某等來省迎接眷屬日昨三位如夫人暨兵役婢媼等輩乘南滿早車北上云（同）

●馬醫長被撤原因

陸軍二十七師騎兵二十七團第一營馬醫長劉斌因弟劉景[illegible]白爲賊恐蹈秘密勾串嫌疑牽連撤差其遺缺經該團長鄭香廷查有馬醫生某君資格相宜日昨奉委任事云（我）

●梁團長晉省

駐紮鐵嶺縣陸軍二十七師五十三旅百五團團長梁幹卿因有某項戎務必須請示機宜特于日昨搭乘瀛車晉省面謁督軍禀商一切俟就緒即遄返云（我）

●軍官遞升誌聞

陸軍二十七師五十三旅一百五團第一營督隊官調充他差遺席以第二連連長張[illegible]五接充以第一排排長劉獻廷升充連長所遺排長則以司務長提升云（我）

▲營口▼

●令查敵國招工

駐營遼瀋道尹榮澂章氏現奉省長訓令德奧兩國已成爲公敵當此激戰之際難免不暗通華人私招華工陽爲赴某處開鑛陰則載往彼國充當軍兵是等奸謀極宜嚴防仰該道尹分飭各屬縣知事認眞查禁勿任敵人在國內招募華工云

●籌備釋菜典禮

本月二十二號爲祀孔之期埠內各級學校前奉勸學所飭令籌備一切以便屆期由各校長率同學生恭往孔廟致祭茲聞勸學所昨又函知各校按照祀孔大典編輯接聖歌送聖歌令學生熟讀以便祭日歌作樂藉表虔誠而示尊崇主祭道尹陪祭一知事等官縣局各級學校學生一概入祭云

▲大連▼

●美國艦隊來連

美國亞細亞艦隊旗艦補柔苦林號此次旅行遠東參觀各處由長崎青島旅順等處以次來連業于昨日（十五日）入港停舶埠頭比由市內重要各紳等前往迎迓當晚在大和旅館設筵招待該艦隊全体長官酬酢間禮儀有加頗形和穆而該艦隊兵士于昨日下午亦均登陸在市內遊覽全身著白色之衣三五成群而各料理館內及公共場所亦比比皆是凡各項車輛及料理館之生意頓形活躍各機關昨今兩日均高掛美國旗章及旭日旗章以表歡迎之意云

▲新民▼

●赤十字會開會紀盛

駐新日居留民會長秋山春齋氏本月十五日午後三時柬請開會是日有中外官紳縣知事周樂三日領事竹內廣彰及商農各界士紳均行蒞會音樂雜作各獻祝詞演說病院施療宗旨藉以增進中日人民感情之融洽會畢大開筵宴直至七時盡歡而散

▲長春▼

●駐比日使暫緩赴任

長春電云駐比日使安達峰一郎氏赴任途次行抵哈爾賓接到日本政府電命大致謂現在俄國政局內亂激烈行旅艱險暫緩赴任以待內亂之弭平等情該使因此中輟赴任即行回國

▲吉林▼

●甲種農工學校驅胡紀

▲理直氣壯　▲手序文明

按胡光璧氏之爲人外作忠實內懷險狠除金錢月的外無所事事至對待學生之蠻橫不啻惡僚之對囚犯故學生懷恨殊深攻擊之志已非一日於十三日下午三時因請示購置運動器機致觸双方怒學生遂全体大作鼓號齊奏而驅之當其出校時也恐爲人可恥大鞠躬而時鞠躬哀於學生日所要之物均備尙不可乎學生齊曰不可非汝出校不可彼大哀告曰某一定出校好朋友們不必送司也于是狼狽出走面色青白如亞鉛直奔赴隔壁軍械廠內恐學生再逐也彼乃直赴省長處告學生種種無理要求以保位置不想學生團體非常堅實無所謂首事者也直人人爲首事並以校學生不准彼在吉省作事誠爲日積惡之報也所謂天網恢恢疏而不漏者耶社會上除一民賊誠快事也今除學生所禀其劣跡之六條于後以觀其正大尚學界之文明樂觀也

（一）財政總機關設在私宅購買貨物非其家人即其親屬雖有庶務等于私設意在利權不外溢也

（二）會計有二一則專司寫賬一則時而吉林時而長春專司放債塢把事宜無非借學校之公款多方漁利以肥一巳之私囊

（三）本年三月致職員全新以個人名義三月內即向財政廳領出遲至五月半多方湊合始行發放其原款巳全數放出生息矣此乃人人所共知者也

（四）今年土木二科之建築工廠及購買儀器等事自三月領款項五千元領出即應舉行工廠圖樣數月前已由主任教員繪出竟至今尙未着手且購儀器清單亦久己開明而胡校長對于建築則故意遲延否則何以中學師範之工程久巳修理完畢而我校獨不至耶對于購買儀器書籍忽曰向日本購買忽曰向上海購買忽曰須向天津購買查教員所開之書籍儀器單均係日本所出賣直接購買兩星期即到乃故意寄交商務印書館往返遲延已放暑假矣下學期伺學時故意支吾謂向日本購買無人代辦頗形不便挪借赴京之便向天津日本商店親自購買以得其手續費其搜刮金錢之法可謂無微不入矣生等入本科半年有餘教員上堂常以無書藉儀器無從施教生等因其荒廢功課太多屢次請其速買總以模糊之語答之經生等百般探索始知此款由三月領出後即放在長春及省城各處本識之商店生息間或提出作爲搗把套卯之用工廠之不能建儀器書籍之不能買火由放債搗把套卯之錢不願收回也長此公款爲利學生之光陰爲何以堪

（五）胡校長如貪利起見每值假期聘一新教員至少拖遲延半月借此可以飽入私囊以往之事勿論矣今歲學一月有餘林科主任教員尙不到校然猶可以借辭飾之至國文經教員一個課以前即因病請假一月生等屢請其請人代理初以三五日必到答對繼則以無相當之人答對以改四班國文讀課月餘之久查不到教員例應扣薪胡校長其欲吞沒此百數十元之薪金耶抑以僱妹夫故徇私情耶貪私徇私置學生于不顧居心之忍可知

（六）學校係公共之性質職教員如整理教育而設胡校長濫用私人益己者則思有以招之害己者必思有以去之農塲及校內之職員勿論矣有理化算術等教員者講解不清一年以來生等受益毫無今春令其易人者再四無不大聲曼罵而于教員則不察以一教員兼功課七門之多任其敷延而已

▲黑龍江▼

●龍沙政潮之翻覆

江省之風潮迭誌前報現又反覆將來未必不演成川禍第二試將現在之狀況分誌如下

▲鮑督養奸　中央簡任鮑貴卿前赴江省接充督軍之意是不欲江省人民慘遭兵禍以鮑係奉人而張軍長兵權在握尙[illegible]乃鮑本係一庸懦無能之人[illegible]之故臨行時段總理猶面諭之曰當斷不斷反受其亂抵江後許若不肯交代即訴諸武力萬勿稍存姑息之心以釀亂也詎鮑抵江省從其參謀張恕之計留許仍爲師長以抵制英巴方面致許氏有所借口得據師部而反抗中央

▲許氏盲動　當鮑督留許爲師長電致中央中央極不以爲然以許三逐督軍仍留其在江必不免於搗亂江省其永無寧安之日正擬覆電中斥忽又接鮑督電稱許在廣信公司支取大洋三十萬元應准其作正式開消中央接斯電遂大爲震怒當即覆電嚴行駁斥加以江省公民連名赴國務院呈控許蘭洲勒逼廣信公司濫發紙幣以禍江省中央于是遂調許來京予以參[illegible]之任許氏先被鮑督受政府中斥之電繼接中央調任之命憤極遂于八月二十九日招集其軍官會議一體贊成反抗而戒嚴之令遂下矣

▲大局之危險　戒嚴之令一下將郵電等局一律派人把守鮑督亦在軟禁之中最可慮者出海拉爾窩佔扎蘭屯一帶之蒙匪共二千餘名許氏派李林景前往盡行收撫即屯省垣此項蒙匪且志專在搶掠毫無投誠之實心不論何時均有叛變之虞許氏非不知之故其家屬一概送出境外江省人民見此情形愈行慌恐凡有資財者皆紛紛遷移目下已呈風聲鶴唳之象矣

東京專電

●德國新政黨擬繼續戰爭

德報云德國現有新組織之政黨發現名爲愛國黨以前海相吉爾比克伯爵及美根布爾克侯爵爲首領其目的係憤議會多抱和平主義故鼓吹國民之敵愾心仍然繼續戰爭云

●北白川親王偕王妃赴台灣將事

北白川宮殿下現擬與妃殿下俱赴台灣恭祭台灣神社奉祀父王而後視察故能仁親王之遺跡並考察台灣情形

●各埠銀行及糧食行市

▲奉天　九月十七日

高粱 [illegible]　大洋 二圓二〇〇　二圓八〇〇　三圓五〇〇

日人洋 二八〇〇　北龍洋 二八〇〇　香港 [illegible]

兩錢期 一〇〇元

●奉天錢業公所　羌帖舊月底附

鈔洋 一一四四圓二〇　豆 一四四圓三五　豆餅 一四六[illegible]

芝麻 一二圓〇〇　紅小豆 三元六〇

現銀加色 二錢五五　鈔票 九二錢八　[illegible] 四錢一一

豆油 一四圓八三　小米 一五圓七　高粱 三三圓四

天[illegible]

雜報

▲奉　天▼

●局長更換　鐵嶺縣中國電話局局長劉世岐升任法庫縣局長昨經總局局長查該縣司機生陸見璣以擔任該局局長當即委任現已接收任事云（我）

●住戶被搶　城西丁香屯住戶劉清海家于日前十四號夜半時有步賊三四名持槍跳墻入院搶去騾馬兩頭攜贓逸失主查追無踪當報該管警區備案並請嚴緝贓賊務獲云（隱）

●傷孕婦　大東關疊道東孀婦程尹氏其夫生前曾任巡闞道尹氏生子嗣子歸宗因此嬡起爭端現聞嗣子之妻程劉氏以生計困難找向程尹氏求助不允劉氏乃向程尹氏撒潑詬有尹氏戚屬趙某在旁代抱不平將劉氏踢倒昏迷於地報經警察查係孕婦一面將劉氏招醫調治一面將趙某情送法庭懲辦矣（隱）

●野合被獲　大北關寬街胡同住戶沈姓夫婦二人生有一子尚未成丁去年娶媳韓氏韓氏嫌夫太稚與同院房戶張某有染日前約定晚間在沈姓後院藉牆隙旁相會至期張與韓氏正在密談之際忽爲沈某窺見上前扭至室內用繩捆綁擬送警署經同院他房戶一再調解張某出洋八十元了結夫小婦大往往出事罪坐所由沈當自任其咎（隱）

●淫婦私奔　小南關坂井胡同趙守和素無正當營業以賭爲生活計有妻于氏淫蕩無恥早與鄰右周某結桑間之好久益情熱日前十二號偕賊鴛奔之事及趙守和知覺四外搜尋已杳如黃鶴矣（隱）

●煙爲色媒　小東關警察二署二分署山東館胡同門牌西百零五號院內住戶閻姓婦向作賣笑生涯嗣以年老色衰問津者稀乃別開生面私販煙土並開燈供客是以煙鬼色迷絡繹其門双管齊下獲利甚厚（芳）

●奏凱而歸　派赴鄒家店一帶駐紮馬二營第五連前因該處胡匪猖獗奉令剿捕刻以匪患肅清地方安謐故于日昨奏凱旋師（芳）

●咎由自取　西關大街某小舖執事張慶和山左人稍有積蓄誤入迷途揮霍無度虧空債務纍纍逐將貨物舖墊變賣一空昨因求告無門窮極無聊沿街乞食莫不謂其咎由自取來奉營業者其各戒之（我）

●警長剿匪　張省長日昨據黑山縣知事曹祖培呈謂該屬東余家窩棚地方起有大幫胡匪肆意搶掠甚形披猖請派兵剿辦等情開張軍長以省垣軍隊不甚敷用指令責成警務長穆親率三率警前往剿滅務須剋日肅清云（我）

●槍斃胡匪　日昨（即十六日）下午四鐘餘由軍法課提出胡匪五名派陸軍二十七師騎兵一排押赴大西邊門外刑場槍斃觀者如堵洵所謂快人心而昭炯戒也（我）

●手術如神　四平街賈記與同守田醫院孫日醫士守田氏開設每日踵門求治者應給不暇潞敎處勢甚危昇抬入守田醫院療治守田陽監獄看守某景何因被反獄人犯砍傷醫士親施手術由午後二鐘至七鐘竣事聞張某傷雖未痊性命可保論者以守田醫士爲華陀再世良然（芳）

▲牛　莊▼

▲據函更正　本報八月十二號所載本城怡興絲房被高子新奩取綢緞各情迄今月餘本無更正之必要茲據錦州中華派報社函稱係金州高子新非錦州高子新懇請姑予更正究竟是金州人民與否本報概不負責

●多管閑事　東關鄉會首事郭某對于地方公益頗具熱心故一般人民多畏懼未悉西關鄉會前日有何關罪該紳之處驟爾函令西會撤革旋該團目大施運動隨郭又函請該會錄用說者謂郭乃東鄉首事該紳握東會之柄西鄉事務亦竟上下其手未免多管閒事矣

●代表受賄　牛尉部下兵丁三百餘名前向該尉索討生計款各節已誌報端後該兵又選代表關倫昌爲首人各集資一元以爲上訴之費先向該尉要求將吞款八千五百餘圓悉數均分比經該尉面允補放每兵三元關未許可又尉又託佟某出爲調停暗以金三百圓爲酬謝關遂首肯反諸每名兩圓亦可矣噫金錢之魔力一至於此

▲大　連▼

●學校參觀團來連　蓋平縣立師範學校教職員率其畢業生等共五十餘名組織參觀團不日來連參觀其預定之旅舍爲慶通及聚蚨兩客棧刻下該兩棧正預備一切以待云

●學行相撲競技　市內某等日人念餘名在松林町築壇舉行相撲競技于昨晚七時許開幕場上頗形熱鬧團觀者恒日二三百人每當勝負決定之時掌聲齊作雜以歡騰聲尤令人色舞神飛云

●販賣人口者鑒諸　南人張阿山則自南中拐一十七歲于姓之女來連被市內救濟婦孺會救濟已誌前報茲查張某原浙江人與于女爲同籍向相熟識張在連市住東鄉町高某之家向與高狼狽爲奸以販賣人口之業已非一日張某前月回南對于女百般賺騙自稱在連市有某項職業生涯甚好謂若與偕來則享福不盡也于惑之遂墮其術中相將北上入市之始警察向其盤問硃張某狀甚狠狠而于女則禁聲不言後經救濟會分別詳問由兩方之口供極其支吾知確爲誘拐遂將該男女二人送回上署收管次日該會備文將該二人送至民政署總會向法庭據情呈訴核辦于送該二人上船之時張某已由官署將其手向後綁住在埠頭圍觀者數十人當由救濟會某君向衆詳佈底蘊聞者無不欽感該會之維持人道云

▲義　縣▼

●砍斃女孩　北區高城子屯住戶徐國藩因債霸佔同屯徐曹氏田地現值秋收逼索文契不已日昨彼此忿爭徐竟恃強手執鐵斧向徐曹氏亂砍陡將其身旁四歲之女孩砍傷頭部登時斃命現徐曹氏來城報驗將來如何了結尚不可知

●破鏡重圓　邑東瓦子黯屯住戶李小陽之妻李郭氏前被聶相臣誘拐至城東關家屯匿於高恩波等家李小陽訪悉提起訴訟業誌前報昨蒙法庭傳集恩波等判案嚴訊勒令將姦夫淫婦一併交出嗣高等僅將李郭氏交案陳庭長比將李郭氏判歸原夫領回安度俾歸團集始行了結云

▲鐵　嶺▼

●梁團長熱心助賑　駐鐵陸軍梁幹卿團長目覩水災之慘特在本團三營勸募賑捐洋五百餘元又勸張叔五旅長助捐一百元梁亦自捐一百元當將賑款交給籌賑事務所該所已在縣署照壁宣布俾衆周知矣

●病院遷移　奉天中國紅十字會病院長牟聘三率領醫生牟海山及看護士裴復新來鐵施療病人未及半月活人無算近因遼源縣函請牟君等北上日內病院即將遷去一般患病將痊之人幾有大失所望者然

▲孫家台▼

●團總告貸之窘況　驛東大孫家台開原保衛團第四區團總王之與因拖欠開原某衣莊之軍衣洋百數十元屢被追索無力償還乃往開原地方儲蓄抵擋公會告貸二百圓藉清債務乃該會以王某已失信用非該團收捐紳董出名不可收捐董某君以保衛團辦事規則無團總告貸之必要遂拒絕不代擔任由是王某在開無法頗行進退維谷云

●領到稅票　驛東小孫家臺開原稅捐徵收局局長李襄云氏辦理稅務素爲財政當軸所嘉許近李君以轉瞬陽歷十月一號照章將設臨時分卡應需票張必須預行稟領昨十五號探聞該局業經奉天財政廳頒到大宗稅票藉資該局應用云

●解散櫃夥　驛東小孫臺糧商代理店永聚源生意營業數載頗稱得利今春該號財東李秀山經營失算自己損失頗鉅其弟某恐長此以往有碍財產之關係遂向李君礎商將已有之永聚源暫行停止營業以固家產由是今十六號該商舖暫解散三分之一云

▲開　原▼

●女生旅行　成立第一第二女子學校校長以現屆秋成禾稼將熟野景極佳昨十四日特率全体學生旅行郭外以資實地練習格物之知識并聞由警所請得巡警二名藉爲保護云

●又斃胡匪　前由七區畢團總所獲盜犯孟憲有本日上午十一時奉到省令就地槍斃以申國法比由監獄提出縛赴刑場距行至北街玉壺春飯館門首該犯要求軍警與伊索取飯食大有不得不止之概及臨刑之時猶曉曉曰飯食仍未來乎一言未竟七魄俱寒矣

●藍靛暢旺　藍靛爲中國大宗出產自靛油輸入從事種靛之家因之減少然歐戰發生後不能輸入藍靛又爲之一振近聞本縣種靛之家不下三百餘戶靛質既佳價格亦貴計每觔小洋三角有奇自茲以往藍靛一宗定必暢旺無已云

●所長易人　邑內警察所長鄭芳春蒞任以來對于警務不遺餘力地面亦稱平靜刻下不知因何被撤遺席已委前充陸軍二十七師差使張階平補充矣

▲焚燬煙具趣談（江蘇）　灌陰縣公署疊次拿獲鴉片罪犯對於私吸者大半予以金錢上之處罰而不予以精神上之痛苦以致罰者自罰吸者自吸刑罰頓壓犯罪之効力亦云僅矣由五年三月起以迄六年六月所獲煙具甚多前由趙知事擬即定期焚燬詳請省長委員監視並附列表以備查核旋奉指令照准一面委仕楊關事厘局局長孫宗誠就近會同擇期當衆舉行一面仍遵一六八號省令辦理等因縣署遂訂於九月五日上午十時在縣署大堂舉行於九月四日晚間始行布告各界屆時參觀以故知者甚鮮迨五日清晨趙知事以新任道尹王曜將至須親往碼頭接差忽提前七時舉行命人赴各公團通知蒞場人數寥寥可數大堂置長案下東以牛舊之紅布桌圍孫局長趙知事東西並坐兩旁分坐者左爲少數之地方人士右則警界暨其本署人員情狀頗足發噱旋於階下然亘楷一束將無斗之煙槍多枝與夫簸絡黃盆蛤殼數事焚燬而此幕遂告終矣余於九時往觀業已散會是爲聞諸與會之某君者

▲弟弟做兒子（江蘇）　▲人倫亂矣▲　錫南門有某山貨行王某年雖知命而蔦分風流與某尼庵尼姑有染綢繆不多間然暗下珠胎尼腹漸漸膨脹幸日居幽室嚴守秘密故遠近尚少知者惟期滿分娩終須顯露時適王女已嫁上海某鐵號主雖望子情殷而嗣續猶虛因與女婿中商明無論所產爲男爲女決計請代收留作後女亦慨然允諾於是好好一個弟弟遂降格作兒子矣長男門旁人方嘖嘖稱酷肖外祖也嘻事亦異哉計固甚巧也

▲良緣翻作孽緣（江蘇）　錫邑南門外伯瀆港有繅絲女工名彭冠珠者素爲在米行做小工之陳富泰所愛慕屢示求婚意女峻拒不從陳遂與女兄小皮匠懇商小皮匠初索禮金六十元陳以一時無從籌措遂節衣縮食極力撙節至上月始得滿數正擬行禮納聘爲未來之佳耦矣不意女聞悉後殊不願意且女固另有其所謂意中人者小皮匠無奈卽露反婚意陳聞悉後以功敗垂成憤恨異常曾有如不能成就願以身殉之言日前夜間星夜皎潔而振藝絲廠適於是晚作孟蘭會附近姐妹均往遊覽彭冠珠在家守戶富泰後大喜以爲時機已至卽潛往冠珠家作極誠懇之態表示求婚意冠珠時適晚餐殊不介意遽下逐客令謂此處無別人青年男女共在一家殊多不雅須另覓瓜田李下之嫌陳聆言頓如冷水澆背茹與憤一時並至卽將女痛打女猶盡力抵抗陳卽從身畔取出小刀一把將女之兩乳脅腰等處連戳七刀頓時殞命陳見女已氣絕復自向心窩亂刺當卽倒地昏厥旋由隣人聞聲出觀則兩屍均臥血泊中遂卽報告警區轉報縣署嗣經知事派委吳警佐前往蒞驗見陳尚未氣絕遂送醫院醫治而女卽命小皮匠收殮並將小皮匠及鄰人等帶案候訊

▲西　安▼

●馬隊擊匪　本縣北路山嶺綿亘樹木葱籠久爲胡匪出沒之藪日張警長接事以來卽欲剿捕以清地面日昨九月十一號特派游擊馬隊新委巡官叢占一督隊二十名前往勦捕說者謂叢君當不負委任之至意云

●武術驚人　武術原爲強健身體之要素故各學校特設專科日昨過東門裡兩等學校見初等班學生數名操演武術各學長槍短刀双鋒劍三截棍等武器來往如織各抖搜精神大有衝鋒惡鬬破壘陷陣之概以十數齡學童猶能如此强國強種未始非胎胚此體育教育也企予望之

●煙賭何多　本邑煙賭最經禁止煙賭亦不啻三令五申無如一般煙鬼賭棍置若罔聞仍假密地以肆其技日張警長視事以來力爲搜拿數日間已獲烟賭各犯三十餘起一律移縣判罰以儆將來未知吞雲吐霧之徒喝雉呼盧之輩其亦從此斂跡否耶

檀板餘聞

▲近十年來隸奉優伶畧評　李浮生

（十七）男角武生　（二十四）

陳月樓一莽夫耳演技雖肯十分用力却嫌手脚忙亂無足取也壬子秋隸慶豐部

實月樓小金樓金月樓皆其一人報此許多之名不知有何取意身手尚俐伶技藝欠老到癸丑甲寅之間曾出現翠芳第一十數日卽去

詠仙百花諸戲樓

小毛包戊申冬隸第一樓之廣慶部武藝矯健工架老到工演八大鍾挑滑車蓮花湖蚧蜡廟等戲後又在營口永大茶園一見之

小菊笙亦武生中之錚錚有聲者使長槍揮大戟門門入妙步步純熟與一般虛張聲勢者自有上下床之別甲寅夏間奏技於第一樓

小達子戊申春在廣慶部觀其洗浮山一折去賀天保身段精健臺步老練翻騰跳躍俱非常捷便而破傷一墻仆跌工夫尤爲特色兼唱鬚生亦合節度今頗有名於上海

小寶義聲望固屬不小技藝未至十分妙境余觀該伶名未必能符其實焉癸丑夏曾隸第一樓

小叫天亦以名義欺人者壬子春隸慶豐癸丑夏隸天桂使槍弄棒未能從容有手慌脚亂之弊又能串鬚生戲之一捧雪裴腔作勢令人更不愛看

小吉瑞風姿出衆技藝超群至於身段之活潑手足之輕便猶其餘事庚戌辛亥之際曾隸慶豐天桂鳴盛興康會仙諸戲園爲一時武生之冠

小群羊庚戌夏隸翠芳樓惡虎村白水灘金錢豹等折尚屬合做惟出臺時面帶驕氣使人不耐觀焉

小長奎工架尚可唱白亦均對付聽得惟武技太欠工夫辛亥夏隸會仙翌年冬又隸慶豐　（未完）

批　示

▲奉天督軍公署批示

具呈人姜周氏　呈一件呈爲伊子姜贊襄被張德祿誣板請詳查容保由　爾子姜贊襄卽姜占香係獲犯張德祿供指之犯經事主李馬氏質証明確並有撫順縣抄錄周文林等供詞亦有分給姜占香洋炮情事是爾子之爲匪有此種種証據已屬鐵案如山業已按法懲辦該氏無用詆讀屢瀆此批

具呈人趙李氏　呈一件呈保伊子趙文閣由　據呈已悉爾子趙文閣身犯重大嫌疑何得藉病請保不准此批

特別廣告

失犬廣告

本領事署日昨走失三個月小洋狗一個係白毛內參紅毛斑點此物雖微甚爲愛惜不知落於何處如大方君子拾獲此犬祈速送還定有酬謝特此佈告　奉天日本領事館謹白

惡病治愈感謝良醫

余因偶失檢束邀遊北里遂致染受梅毒初患小便刺痛繼則白濁淋漓兼旬不止嗣爲無經驗之醫生所誤投以不相當之藥非但無效反覺更劇於前竟然毒入下部腐旁突起橫痃魚口腫痛異常復又毒攻上部咽喉破爛牙齒脫落日益加重百治罔效幸承友人指示奉大西磚門外英美藥房王任侯鳳崗先生博通西法醫術精奇當即請爲療治乃見其施治之法與尋常醫者迥然不同外敷藥膏立刻止痛內服藥水毒由大小便而排洩之未經兩星期下部長肉新肌立生不但橫痃魚口逐漸退消牙齒復如常更將所落牙齒完全補齊與所生無異似此險症而能奏效神速先生眞當世名醫也良深欽佩敬登報端以表謝忱云爾　奉天省垣大南關李硯田謹謝

奉天中國銀行廣告

本行因奉天省改用大洋制特發行奉天大洋鈔票正面印有東三省奉天字樣以與舊有東三省大洋鈔票區別此項鈔票除照奉天省長規定限制兌現外可以完納全省各項賦稅租課並每元作小洋十二角行使卽持至吉黑及內地各省亦與本行東三省小洋票十二角無異若以此項鈔票向本行滙款滙水格外從輕此佈

東三省中國銀行廣告

本行小洋券向係奉吉黑三省不分現因奉天省改用大洋制停發小洋票嗣後小洋票專在吉黑二省發行特於票上加印吉黑二字以示區別此佈

營長病故

陸軍二十七師百六團第一營營長孫秀峰積勞病故擇於九月十六日開弔十九日領帖二十日發引恐未週知特此通報

新華西法機器洗染公司廣告

本公司久在上海遐邇馳名今分設於奉特派到最優西法洗染名師專用上等顏料化學配合精染綢緞紗羅呢絨毛羽哈喇嗶嘰無論整疋零碎衣片均可退舊染新色光特別鮮艷比衆大不相同且能退去深色改染淺色於綢身無絲毫之損傷更能巧去油漬不走原色兼洗中西衣服用機器熨與新置無異並洗各種皮張使之塵垢盡去清白如新倘蒙各界諸君賜顧限日取貨決不致悞茲當開設伊始價格特別從廉請君試之方信言之不謬也

本公司爲完全辦法不日由上海派到最優織補名師補可復原染不用拆具眞特別與衆不同

本公司在奉天省城鼓樓南大街路西洋式門面便是　中國電話八百六十一號

李子箴啓事

鄙人素性廉謹久爲鄉里戚友所共知自權権務以來逐日兢兢深虞隕越對於用人一節尤不敢掉以輕心迺故鄉戚友不加體察貿然前來位置無從收效返概予資斧虧累堪虞自今與鄉人故友約無論何人凡未經鄙人函准來局者不惟不予川資抑且不能接晤落拓他鄉咎由自取切勿以鄙人爲不情也迫切陳詞統希原宥

立止牙疼飲

本號發賣立止牙疼飲當治一切牙疼或蟲牙或火牙或牙宿或動搖一服卽愈如服藥罔效分文不取此飲每服定價小洋參角遠方函購郵費本號自行担任如有代理此藥者五扣核算特此聲明　吉林張氏濟繼善堂大藥房啓

奉天首創 鐘樓南 彩華西法機器洗染公司 現在並無分設

本公司向在上海馳名已久於去冬支在奉天省城鐘樓南大街長壽堂藥房對門洋式門面始于今春開市所染各色綢緞蒙各界諸君忻所讚許不勝欽佩無如近有彩華內多分別恐諸君誤會請認明本公司在鐘樓南首創金鳳爲記庶不致誤特此登報聲明　中國電話四百九十八号　本公司主人謹白　聲明廣告

報礦諸君注意

本所同人自礦署及財政廳管理礦務施行條例以來辦理繪圖及一應文件迭荷礦界諸君信用贊許茲復益求完備特組織興奉代辦事務所承辦一切惠顧者請至本所接洽另閱簡章爲盼

大南門裡中華旅館西間壁電話第八百五十一號　興奉礦務代辦事務所　緊勛臣　曹相樸　張叔南　等仝啓

志仁堂雙層化積膏

本堂於早年發明新法創成特別雙層化積膏一種功效神速與衆不同現已暢銷近遍三省遠達京都北洋各寄售處共有五百餘家非實效實驗斷不至此此膏專貼男婦氣積血積寒積食積心胃疼痛胸膈脹滿氣逆不舒噎膈反胃氣臌水臌癥瘕痞塊痢疾泄瀉腎寒腰腿筋骨疼痛手足麻木男子疝氣腎虛濕婦人經血不調[illegible]

各省各城寄售處

天津隆泰和　山海關永順和　吉林興順恒　卜魁德增長　城廠公悅成　錦縣益興公　梨樹富盛泉　岫巖復元公司　復州德益厚　鐵嶺韜合盛　熊岳廣順利　遼中萬聚号　海龍永興吉

營口福有長　西安福合慶　莊河義德成　西豐福長衣　遼陽福春興　安東豐泰益　新民福賜牛　長春文萃堂　大連信成湧　蓋平恒昌德　寧遠瑞興德　江庫德生永　西豐東興順

廣寧東福盛　海倫玉源盛　臨江東和長　赫爾蘇福盛德　五站富興涌　千金寨恒興茂　台安德源增　鳳城恒意德　哈爾濱天豐源　大孤山長豐源　海城永泰豐　義州寶增湧　山城子興盛源

輝南全順東　公主嶺三合公　寬甸公順勝　本溪張和舖　大東溝中興德　伊通州公興湧　盤山德慶隆　清河門義盛興　安東益增遠　東平天增大　洮南正心合　大孤山豐泰利　興京德順永

撫台灣益昌　大連協茂盛　金州聚增長　海山協成順　懷仁福議當　田莊台福記洋行　長春天聚興　鐵嶺永合廖　開原增慶東　新民屯萬泉燒鍋　綏中德發號　遼城裕來公

懷德雙興長　朝陽聚合隆　蒲河順懋德　通化謙泰潤　撫城萬聚興　八面城巨源益　昌圖廣昌合　昌原德順和　柳河義興成　遼源長興隆　彰武同義公　雙城洪順隆　遼源天合興

強補元丹

此藥專治強種強補必須以補腎爲先補腎尤必以補元爲主故製此丹強種補元獨推良劑請試用之庶知功効主治男子先天稟賦不足後天脾胃虛弱諸虛百損五勞七傷發熱咳嗽自汗盜汗腰腿酸軟精神疲倦五更腎瀉腎囊潮濕腎寒疝氣便濁遺溺遺精或中年勞勞過度精髓虧之陽痿不舉或思慮太過神精耗傷驚悸心跳或老年酒色嗜好精髓枯竭陽之絕嗣等症服之神效誠爲強種補元之良品也每大盒四兩一元小盒二兩五毛

神效毓胎丸

毓胎乃血肉之品得百草精華其功在角胎秉牝鹿之精牝鹿之血得完全氣血成形加藥料合丸專治婦女經血不調或多或少其色紫黑成塊臨期腰腹疼痛或經閉經漏赤白帶下子宮寒冷久不孕育或受孕不安素慣半產服之神効每丸價洋二角每盒十丸價洋二圓

清毒掃淋丸

專治因風火因花柳染成五淋白濁楊梅瘡瘡魚口便毒甚至毛髮脫落爛場齒落咽喉破爛種種惡症俱有奇効大盒八角小盒四角

舒筋萬靈丹

專治中風半身不遂口眼歪邪兼治風寒濕痺閉塞經絡以致肩臂腰腿疼痛手足麻木抽搐等症每袋價洋四角

實業部商標註冊　中國電話六百六十七號

北京農商部商標註册已拿馬賽會農商部發給奬憑奉天巡按使備案佈告專賣本號開設奉天大東門裡路北　志仁堂啓

如花美眷、是由黑白分明兩隻眼睛發表出來的、美貌女子之生命、係之于完全之眼目、而能保全眼目之良藥、唯一之大學眼藥是也。婦女因于目疾、似不啻奪其生命。醫治一切眼病之良藥、特効最者唯有理想發明之大學眼藥獨一無二也。

各埠大藥房及洋貨舖均有代售

萬芝堂藥局廣告

太醫院宋醫考驗立案發給執照專賣各省府廳州縣舖戶均有代售此藥

參茸補腎丸

此藥以參茸爲君參乃靈草大補元氣鹿茸乃獸之精血培養補氣血之善藥通百脈和五臟爲補腎益精和陽氣之補劑男子腎寒陽萎不舉遺精腎虛耳鳴頭暈目眩腰膝酸軟痰喘咳嗽虛損精神不足男婦下元虛弱婦女經血不調赤白帶下骨蒸潮熱久不受孕腰腿疼痛不固經年等症此藥服之無不神效延年益壽每兩價洋一元每六兩十元整

立止咳嗽散

本堂宋醫祖傳成方專治男女老幼遠年近日諸般咳嗽虛損勞傷等症此藥善能止嗽定喘治痰養血中帶血肺虛論年深傷勞咳嗽不虛進內傷外感不安飲食痰症管保去根永不再犯此散此藥能補經和能清即服此藥立見功效一兩付百愈中每付價洋四角十付價洋三元五付價洋一元八角無二價

神效虎骨藥酒

此酒當治男女中風中寒左癱右瘓半身不遂手足麻木筋骨拘攣口眼歪邪腰腿疼痛步履艱難以及小腸疝氣寒積冷痛等症速飲此酒立見功效每瓶銀元六角大瓶市洋參元中瓶市洋壹元五角小瓶市洋六角

開胃止痛丸

此丸專治男女老幼心口疼胃腕痛食水停滯鬱氣脹滿寒積冷痛癥瘕痞塊嘔吐惡心肚腹乍寒乍痛噎膈翻胃噯氣吞酸不論新久均可服之百試百應每付二丸價洋三角言無二價

宋氏救喉散

主治咽喉諸症瘟纏喉乳鵝喉痺鎖喉痧白喉喉疹毒纏喉喉痘毒攻纏喉花柳喉腫破爛喉或不下水嚥之不急投米散吹之患此其効如神並治小兒諸般瘡症其効每大瓶壹圓每小瓶五角

虎骨熊油膏

此膏當貼風寒麻木諸般腫毒腰腿疼痛男子遺精白濁婦女赤白帶下痛經水不調久痢小腸疝氣久痛腹瀉手足拘攣骨節疼痛積聚痞塊之等症其按穴貼此膏神效如張價洋三角小張六角大張

琥珀逐淋丸

治五淋白濁小便刺痛沾染花柳魚口便毒毛髮脫落口鼻腐爛新久諸淋解毒消腫止痛無論男女立卒見効每包五服價洋五角

雙合化痞膏

專貼男女氣積血積寒積食積心腹痛胸膈脹滿噎膈反胃氣臌水臌痢疾下墜脫肛小腸疝氣腰腿疼痛手足麻木及婦人經脈不調赤白帶下兼治小兒一切積聚肚腹膨脹常貼此膏最能化痞積速效此膏每份兩張消積化痞藥面兩包價洋四角整買五份按照九扣

保胎健母丸

專治婦人久患滑胎者一年一次或二次者受孕之後急服此丸健脾胃養心腎和胸膈療腹痛症服之最神效誠爲婦科保胎之良藥每大匣一元小匣一元六角小匣八角

代售處長春祥順德裕升慶安東祥順慶吉林源升慶恒升盛遼陽利順德永鎮興營口合順隆新民路鐵嶺永慶東孫家台撫順各埠陽藥房函示悉本堂自備郵資不悞

前鴻濟堂宋醫子岐移居大西關中間萬芝堂應症

特此佈告　本藥房開設奉天大西關中間路南新式樓房門面萬芝堂謹啓　中國電話一四三號

提防假冒

啓者敝行創設在香港十有餘年分設各地支行共廿有餘處其自製雙妹老牌花露水生髮油及各種修飾用品以挽回利權外溢爲宗旨且價廉貨美久蒙　各界社會歡迎以致聲傳遐邇營業進步且敝行之商標曾在中英日政府注册別人不得冒倣今查奉地有某公司所出之雙美牌花露水等其裝璜花樣顏色均摹用敝行之欵樣似此不肖之奸商實屬有心影射藉此漁利敬告購用　諸君提防受欺并雖認明敝行瓶上有燒刻雙妹嚜花露水數字庶免漁目混珠也茲特爲奉告并將敝行之花露水生髮油圖式列後以資別認

雙妹嚜花露水

大號五角六　貳號三角半　三號貳角壹　四號壹角四

雙妹嚜生髮油

大號七角　貳號四角貳　三號貳角八　四號壹角四

奉天鐘樓南廣生行有限公司謹啓

五淋白濁　一瓶斷根

哈郎淋濁丸

父親不慎之咎也

凡淋症者不獨自己受異常痛苦、其毒感染妻妾、以貽禍子孫、實由男子不愼之咎、可不戒乎、世人欲根治五淋白濁一切惡症、以享受家庭之樂事、則宜速服哈郎淋濁丸、該藥係德國哈郎博士之秘方環球無二之奇劑、其殺菌力異常猛烈、一入腹中、則因化學作用以殲滅毒菌、効力如神、凡急性淋症之尿濁澁滯、膿汁漏泄者、固無俟論、即雖慢性頑症之久經歲月者、大抵服用大瓶一箇則可全治更欲其速治者除服用該藥外宜用哈郎洗淋水洗滌尿道、以此兩藥、內外調治則雖極難之症大約三日已覺輕快、一星期則可全治世之患淋症者、盍速用此良藥、以免其痛苦近日坊間類似藥多、魚目相混、顧客認眞注目哈郎淋濁丸字樣及骨牌商標是可特此聲明

藥價　哈郎淋濁丸　大瓶兩元　中瓶一元二角　小瓶大洋六角　哈郎洗淋水　大瓶一元五角　小瓶七角五分

發售本舖　大阪清水谷西之町　順和堂大藥房

各埠大藥房均有代售就近採買試服爲幸

代售所　天津旭街東亞公司　漢口河街小瀨木洋行　奉天四平街大德生藥房　營口二道街中西大藥房　香港永樂街瑞昌西藥行　廣東双門底老威大藥房

軍裝軍械銅鐵水管綿花洋絲洋布油類木料總行日本東京市（京橋區[illegible]）

民國要聞

大總統電示行政方針

據國務院近聞日前(十四)該院電致各省督軍省長內稱頃奉大總統封交原案一件係頒示行政方針綜計六則(一)用人宜度其材(二)臨民宜寬厚(三)籌欵宜求節制(四)待遇紳民宜秉誠接洽(五)剿辦地痞宜絕根株(六)地方利弊宜實地參察 按前此各報紛傳段總理擬定大政方針與馮河間所頒示者有無異同或因是而誤傳均不可知姑誌之以待續探

劉浩春氏之調停策

▲對於廿報記者之談話

廣西省長劉浩春氏抵京後之志趣迭誌各報某記者日昨特造訪劉省長於西河沿旅次據其所談大約如次 予此次來京既已依中央之電召亦非受人之委囑全係自動之意思予與陸巡閱使原爲二十餘年之舊交與段總理本有同學之關係即與馮總統亦素稱莫逆之交至於黎前總統亦係前清在武昌之同僚現在大局岌危既與各方面有故舊深交故不揣冒昧欲將南北之誤解力爲辯釋双方之意見亟爲疏通以謀和平解決時局實國力而蘇民困當未首途之前曾將此旨謀之陸巡閱使業得其同意故爾來京陸巡閱常往來於武鳴南甯兩處省長公署原在南寧故得時時會談交換意見而陸巡閱使之眞意亦得藉悉一切陸巡閱使之所以不往廣東者恐與南方民黨之意見稍形衝突故也廣東陳炳焜督軍凡遇重要事件發生必先諮詢廣西譚督軍及陸巡閱使始行決定且常對民黨一派人曰如譚督軍陸巡閱使同意予亦贊成陸巡閱使之意見在召集新國會尊重約法不更迭西南諸省督軍省長不用武力解決時局否則恐世局愈趨紛糾耳 予抵京後即趨訪段總理昨日(十四日)復晉謁馮總統均已陳述陸[illegible]之意見當蒙馮段二公同意後列各件惟對於召集新國會一層段總理尚未首肯蓋段總理以爲如就現在之國會組織法產出國會將與前此之國會無異國政猶難進行故非改良國會組織法不能同意予現已將此旨電告陸巡閱使不日當有返電來京大約陸氏對於此層之意見必有明確之答覆惟予確信兩方之主張漸趨一致調停甚屬可望和平解決之期當亦不遠矣予俟事畢後即行赴津家居至於歸廣西與否尚難確定也云云

宣戰後之交涉紀

▲組織共同委員會之開議期 昨得官場消息外交汪總長已於昨日國務會議將近頃分向協約國各公使及美國等國公使接洽商權共同組織協議希望條件細則之委員會之情形提出報告探聞駐京美國公使方面另有關係參加此會之某項提議案與各協約國公使預定須下星期一日開始會議討論組織該項委員會之手續云

▲中國遣兵赴法着手組織 中國遣兵赴法一節刻聞國務委員會業將各省拍來之覆電彙合一起(共十四省之多)以便研究據切實消息中央政府因軍械運輸等項籌備需時故擬定先遣送一批其數爲一師連同醫藥工兵及交通隊共一萬八千人其選擇方法係先出贊成出師之省分每省出兵六千其將校兵士均須各具志願書分毫不許勉强不論陸軍與警備隊均一律收納志願者須彙齊報告中央然後入手編制觀戰之學員願往者亦可隨往但須有特別之規定聞外部某參事對某館人員已詳細談及云

▲赴日專使又有緩派消息 政府擬派專使赴日本覲見天皇徵求對德奧宣戰之意見動議已久只因內幕中種種困難迄未實行頃據府院方面傳出至確消息馮段二公以近日屢接駐外各公使來電報告協商國政府決意派專使赴華答謝對德奧宣戰之盛意特擬俟協商國專使來華接洽後我國再派特使赴日交換政見云

▲張勳最近在荷使館之狀況 張鎭芳案業經辯護終結不日當可宣告判決等情已誌昨報茲據某要人傳出消息謂張勳前晚聞此消息後驚駭異常特即時召其親信舊部某某等四人密商出京計劃事爲政府所聞業由當局傳諭各路探訪加意偵察決勿使其自由離京又據內閣方面密息昨日國務會議段總理與外交汪總長爲引渡張勳事又復研究向荷公使嚴重交涉之辦法聞昨已由汪總長向該總公使提出交涉

政府方面關於調停時局之意見

陸榮廷及岑春煊譚浩明特派代表劉浩春業經到京提出調停西南之意見四欵現聞各 軸意見對於一二三兩欵(即尊重約法暫不更動西南疆吏)即已擬完全承認第四欵(即予黃陂自由行動)亦有商權之餘地惟第一欵(召集國會)則另須磋商蓋段總理所偏聽某某總長之搖惑絕端不願恢復舊國會即新國會之召集亦必須經過臨時參議院之一番修訂惟大總統則頗主持一律承認已擬於星期五下午府院聯合會議深恐雙方意見一致昨聞內閣諸要人因此欵關係重要未便過與公府爭執特將劉君所提各欵分別密電各省督軍鎮守使等徵求意見冀以各省之來電打消公府之主持乃聞此電發出二三小時後公府方面亦拍出通電其內容係稱時局緊迫必須趕即成立和議劉君所提各欵原無過分要求務應委曲求全從權辦理臨時參議院之組織原非正當斷不可因此小節決裂時局後又提出調停西南政局與財政上外交上宣戰上統一上之各重要關係是兩電意旨又成兩歧未識各省將來如何電復又聞大總統派赴廣東專員李開佺日昨曾自肇慶二次拍來密電報告與陸幹老接洽之情形據稱陸君意見極希望政府採擇劉承恩所上之條陳以期西南和局早日成立尤極注意召集國會一欵決不願共和國家無國會並極端反對臨時參議院之組織若政府必欲堅持前議不允俯從是政府已無妥協之誠心嗣後對於調融問題即不能再負責任等情聞公府接此密電大總統查閱後遂批交內閣各國務員查看至各報所紀滇粵兩督已有贊成臨時參議院之來電據調查實爲不確

關於川湘方面近狀之報告

連日外間喧傳四川宣告自治之說此種消息詢之政府中人絕不承認有此惟聞此消息所從來由長江上游某省數日以前曾扣留四川通電五六件輾轉傳至京中其扣留之電省議會居其一又有以滇軍統領等出名者有以川軍旅團各長劉成勳等出名者有以墾殖軍總辦出名者又有署名難民某某等五萬人者電中之語皆詆言中央撫邺戴戡之非其中最激烈語直以省長之戕與總統之去兩相比例其末皆言四川人從事自治者是四川獨立之說或非全無影響但上述各電皆發自成都成都爲劉存厚所據戴戡爲劉存厚所殺此種反對舉動雖劉存厚未出名亦必劉存厚所指使政府從前對於劉存厚頗有羈縻袒護之心今劉氏假面揭穿想政府聞之亦必甚爲憤怒也又聞政府近得四川查辦使吳光新自岳州來電云總統總理鈞鑒光新已於文日(十二)抵岳並通告各機關啓用長江上游總司令印信擬先赴長沙謁見傅督後再行入川謹此奉聞吳光新叩等語聞中央已覆電囑其迅速赴川愼勿久滯岳州云又聞吳昨又有電到京報告自宜昌至夔州萬縣兵站二十處刻已組織妥當並調來江直江天兩艦到宜一切軍隊分別先後由拖船逆江而上吳則乘江天前往准於十八日鼓輪西上決不更改中央聞之甚爲欣喜云又據成都電云新任四川省長張瀾迭次聲明不願就職嗣爲各方面所不許且劉存厚日來又表示歡迎該省長之意將來或俯允就任亦未可知又駐資州之雲南軍現已全部撤退故出資州至成都之通衢竟不見雲南軍之片影云又湖南省長譚組庵屢次呈請辭職未蒙中央允准茲聞譚氏昨又有長電到京詳陳不能不辭職之苦衷中央際於譚氏去志之堅決似不易于挽留已有俟電允准之意其省長職務決由傅督暫行兼代惟傅督軍到任既未攜帶重要軍隊而原駐岳州軍隊復經吳查辦使調帶入川故此時湘中軍隊宜以范國璋師長所率之陸軍第二十師最稱得力加以湘省西扼川黔南控桂粵值此國際多事軍務紛繁傅氏一人多有未能顧及之處故中央已商得傅督軍同意擬增設湖南軍務會辦一職即以范師長充任藉資倚畀不日當有明令發表至桂軍援湘之說日有所聞惟言人人殊莫明眞相茲據湘中來函云督軍署昨得衡陽道尹林樹藩來電謂據宜章資興臨武各知事來電連日桂軍已紛紛至邊界駐紮勢將入湘謠言蜂起地方大爲騷動等語除令各知事維持治安外謹先電聞又據京中政界消息湘督軍有電來京湖南衡山縣刻被粵省林虎所率之軍隊侵入知事晉省求援云云據此粵湘之眞相日益趨於險惡矣

幽燕政客最近之寫眞

▲研究交通兩系之互攻
▲中央用人權已去達零度

賠欵緩交關稅改正外交團業已議決今日閣議即議正式交涉之手續據報紙所載每年支出可省一千二百五十餘萬元以五年計之當爲六千六七百萬只此一端財政當局以爲如釋重負據財政部人所言梁任公尤有得意者到期之外國借欵經手之外人有此索者有坐索者在未宣戰以前法商索欵最亟宣戰以後即索債之勢較緩財政當局之回債亦較省力故梁氏於此一點頗以爲外交之成功財政之成功換言之即周赧王之避債台落成也然而梁湯諸君且漫高與交通系報紙日日對於研究系閣員肆其攻擊如說借欵有佣金須查辦說某總長收買公債票抵公欵者對於梁之攻擊此派報紙中常見某某系三字夫某之系或某某派固此間報紙所常見且一視其報紙性質即知某某二字之異解然昔也一望而知其爲國民系今也一望而知其爲進步系且進步系當日固亦曾以某某系三字用之於詆毁國民系之文字者今也他人用以攻彼彼反不敢用以攻人研究系諸人其亦有今昔之感乎交通系之組黨目下正積極進行王揖唐王印川等若干人前年爲袁氏捧場之進步黨本部去年以來似與研究系在若離若合之間今則已有與交通系併吞共組大黨之勢故研究系之勢未免於孤前日有人晤研究系之某總長詢以新發生之大黨貴黨將與之攜手乎抑亦認爲敵黨乎某總長曰吾黨有所不爲而彼黨無所不爲當然不能攜手又問然則與國民系將攜手乎曰此則政治上之大變動目前尙說不到故交通與研究必互相排擠互相攻擊其結果即非研究同化於交通即被排失勢之後而轉與國民系攜手逆料必不出此兩道也匯業銀行中日合辦大達公司租船三菱爲最近輿論上最攻擊之事論匯業辦法如大部會設分行發行日金紙幣是直喪心病狂三菱租船聞亦有交通當局之關係皆在某總長所謂無所不爲之範圍內固不止財政借欵收入五百七十餘萬負欠千萬之損失也然目前雖在兩派暗鬬中而研究系之力較弱以交通系之組黨有靳徐在內奧援較大也昨聞一事足證研究系處境之難者市政公所隸屬於內務部其督辦爲內務次長本無會辦名義日前忽頒布明令以吳炳湘爲市政公所會辦而事前並未謀之湯濟武發表以後湯爲愕然近日以來湯之懊喪殊甚研究系人於此亦大難處矣財政部之委派財政廳監督自周大烈袁思永兩次大碰釘子以後其有新任命之人員大概不離各該省督軍省長之所保荐或揣知其必定同意者可謂吃一塹長一智然中央之用人權等於零矣教育實業兩廳官制發表昨日任命一批教育廳長今明將任命一批實業廳長據政府人所談昨日閣議時審議兩廳長之人物以逆料各該省督軍省長不至反對者用人之第一標準可憐如此威信更何可言今日過友人某君談及此事則對之殊抱悲觀謂政廳長督軍省長可以拒絕教實兩長則不必拒絕但置之不理即無欵可撥無事可辦而此官設置之效用將等於零且如安徽倪嗣冲已將教育經費移作軍費合省教校幾於全停教育廳長又何所事事云云此亦中央與各省間之最近實況也

黎黃陂與西南問題

現在政爭稍緩西南問題方在調停期間有一要點爲各方所注意者即黃陂黎公之起居是據近日各報登載有謂王士珍赴津係與黃陂商權回京居住以避黨人纏擾者有稱黎公僑居津寓近形閒適幷無返京之說者實則皆有幾分影響日前某君告記者稱廣東方面深非常國會來電歡迎黃陂迅速南下政府聞耗欲黎公仍居京邸不爲黨人所利用嗣見黎公抱消極主義拒絕西南置不答覆而返回一舉遂無形打消在黃陂居津概不見客或亦明哲保身之一道也茲復覓得孫文致黃陂江電披露如下以見某君所談殊近事實云天津黎大總統鈞鑒頃承來電知已出虎口悲喜交集前在上海曾與海軍總長商遣軍艦至秦皇島奉迎未獲如願拒心耿耿旣而與海軍艦隊相繼來粵會合西南護師誓與民國共其存亡東日國會非常會議投票以會師討賊之任負之文與陸唐二公觀察大勢及內部人心兵力勝利皆可操劵西南士民望公如歲乞迅臨蒞以振方新之氣而慰其蘇之望存亡絕續間不容髮不勝瞻企之至孫文江

粵省軍官擁護共和

昨據粵電云陳督軍部下之高級武官十九名聯名致電陸巡閱使及譚廣西督軍主張擁護共和彈劾北京政府

敷衍教育實業兩廳之辦法

各督各省設立教育實業兩廳各督軍因未得事前之同意紛紛來電反對其實爲現內閣最困難之問題擬無論如何決難取消前令然堅持必行亦難辦到因將來政務之措施與經費之供應自必多所掣肘現段總理及各國務員均焦灼已極討論兩次迄無相當辦法嗣某閣員提出一種敷衍手續以目下各督軍之反對大致係多含一種醋意擬授意前簡各廳長一律辭職再由各督軍等密保相當人員由內閣呈請任命庶尙可敷衍成立惟前次簡任各員多有已開底缺者未免徒呼荷荷

請看神效百補丸之八大效力

注意 此丸係前清醫科學人日本帝國大學醫科畢業醫學士郭虞馴先生處方先生醫學精通為營口防疫院長十有餘年以此方治愈病人無數誠經驗之良方也敝堂不惜重貲特購買各等貴重藥品依方精製成丸以供同好數年以來頗蒙各界歡迎凡我同胞諸君請嘗試之方知鄙言之不謬也

一補腦提神 作事過勞精神疲倦思慮太過腦力耗傷服此丸立見神效
一止咳定喘 老人氣喘新舊咳嗽或痰喘不止不能安眠服此丸立見神效
一開胃化積 胃痛吐酸消化不良膨悶腹飽不思飲食服此丸立見神效
一止瀉鎮痛 痢疾肚瀉寒冷腹痛服此丸立見神效
一調經種子 婦女經水腹痛經血不調或子宮寒冷久不受孕服此丸立見神效
一固精强陽 男子房事過度陽痿不舉或精髓缺乏之不能立嗣服此丸立見神效
一强壯筋骨 氣血虧損腰腿酸軟筋骨疼痛半身不遂服此丸立見神效
一戒除煙癮 男女鴉片煙癮或嗎啡重癮者服此丸旬日斷癮一月之後瘦者能肥弱者能强誠戒烟之良劑普世之仙丹也

價目 每包二十九 小洋三角 每十二包 小洋三元三角 每瓶百餘丸 小洋一元五角 每大盒十二瓶 小洋十六元
欲代售者來函另訂格外公道 遠道函購者款到貨去決無錯誤 空函購買者恕不作覆
營口遼署東街門牌二千三百六十號 製造兼發行所 漢槐堂謹啓 電話一百九十九號
各埠各藥房商店均有代售處

代理萬國儲蓄會開幕

萬國儲蓄會係中外鉅商組織而成總會設於上海分會立於天津僧行於內地各省而東省向無代理之處敝行有鑒於此今特代理該會一切事宜以謀東省人民儲蓄之幸福查該會信用之昭著辦法之完善久為中外各界所稱許認會者所得利益之優厚又為他種儲蓄保險等會社所不及每月均有得標之希望且滿期時倘原本照數發還至滿期此中間永享得標之權利每月開標一次認會者自交第一次會金起每次所得標洋外還本時尚除息分潤其利益之大直覺遍天下莫與比倫今當代理伊始恐各界未能週知用特宣布有志入會諸君駕臨敝行面詢一切在外埠者可以函商且敝行備有詳細章程多種函索即給

八月十五日開標共計八百七十五名茲將得大標者姓名列左

上海亮作洋行白君得洋二千元 永興洋行文昆山君得一千五百四十元 萬君得洋一千元 永年保險公司雷君得洋六百四十元 瑞和洋行吳君得洋三百九十元 天津起建一君得洋三百元 東洋溥君得洋二百元 大東洲潘毅卿君得二百元 丁瑞芬君得百六十元 梅麗君得二百六十元 奉天中國老站劉若蘊君 奉天外國語學校吳君 奉天地方廳郭君 北關橫街李双庚君 各得一彩

奉天小北關利記洋行謹啓

唐山啟新洋灰釘傳

小北關英商利記洋行總代理

花柳注意

從來花柳之症其害實不可勝言倘悞投庸醫治療慣用銀粉倒提刼葯等法只求當時立愈不知毒氣內閉逢春復發徧身紅點毒攻上部髮際脫落二目失明咽喉破爛頭痛暈沉耳內流濃鼻塌齒脫毒入於肺咳嗽氣短言語失音毒攻下部肛門生瘡大便走血毒串入骨筋骨不遂痛疼難堪日輕夜重步履艱難餘毒不淨且必染妻絕嗣其種種劇烈之患筆難盡述然若醫治得法則毒患亦不難消除淨絕本醫士有鑒於此深為加意搜求研究至再專以應手奏效為宗旨無論遠年近日一切花柳染毒或經醫不效服藥無功者請到敝藥房新法調治輕者一星期全愈重者二星期除根永不再犯病好交錢以重信用此廣佈伏願患花柳者萬毋自悞也可

奉天省垣大西門外 英美大藥房主人謹啓

丟失大照作廢

前因寄存西安縣天益源粮棧衣物及突泉縣地照等件被水冲失已於八月十八日起登報聲明作廢茲再將地照字號開列於後領名安樂堂禮字六百十一號富善堂禮字六百十二號積善堂禮字六百二十一號大照參張計荒地九十四晌五畝粘有奉字七百四十五至七百四十七號新契紙又領名吉順祥禮字二百三十九號玉祥禮字三百五十五號大照兩張計城內街基地壹千參百二十丈粘有奉字七百九十九號至八百號新契紙除呈縣作廢補發新照外如有人檢拾概作無效特再登報聲明

西安經理大成煤鑛章鐵生啓

新到廣告

美國波士敦市波子普曼別印都公司製
▲洋漆油各種
美國斯單梁公司製
▲洋鉛油各種
▲五金雜貨一概
日本洋鉛油公司製
▲洋鉛油各種
東洋塗料會社製
▲洋呢子、魚油、洋鉛油
東京大元商會製造電力專用布製
▲線帶各種

此線製調帶於東京高等工業學校引張力試驗認定優良品比革製調帶為價廉敢請賜顧使用之矣

奉天城內 藤田洋行 電話日三二四番 中三二四號

協茂盛綢緞洋貨發行

本號大連協茂盛今分奉省鼓樓北嵩接洽遠近 貴商惠顧批發各種綢緞洋貨售貨期限仍照大連規章過壹月為限期按照月利壹分貳厘行息內外一律以昭公平恐未週知特此謹告

中國電話四百七拾六番

奉天老萬德堂中外馳名

◀北京總廳醫官考驗在案今蒙警察廳醫官化驗准予出售內務部註冊發給執照准售▶
◀奉天醫學研究所考驗良劑官准立案天下馳名▶

▲世傳茸參百效丸 此丸專治先天不足身微氣弱後天陽痿不舉精冷精清等症每小盒一元二角大盒五元

▲秘製止嗽一點丹 此丹專治肺經虛弱勞傷咳嗽乾咳痰喘咳痰帶血飲食減進睡臥不寧等症每付貳丸價洋六角

▲神效婦科補血丹 此丹專治婦女諸般虛症勞傷咳嗽午後發燒兩肋膨脹經水不調赤白帶下崩漏不止子宮寒冷腰腿疼痛小盒一元二角大盒五圓

▲平胃安痛化積丸 此丸專治男婦胃脘不舒心口疼痛五積六聚七癥八瘕遇寒即發逆氣即發腹脹疼痛等症每付價洋五角

▲崗門參茸虎骨酒 此酒專治筋骨麻木腰腿疼痛半身不遂口眼歪邪腹內寒積疼痛不止等症每小瓶四角大瓶二圓五角外城小瓶五角大瓶三元

▲癬疥兩種龍金水 此水早以馳名專治諸般癬疥毒無論遠年近日輕重之癬一擦斷根永不再犯每瓶價洋五角

▲嬰科保赤聖功散 此散專治嬰兒急慢驚風口吐涎沫抽搐不寧食積胃熱腹脹肚痛紅白痢疾結滯腹疼小兒等症並皆治之每盒二角

▲頂上虎骨熊油膏 此膏專貼筋骨麻木腰腿疼痛腹內寒積小腸疝氣風寒不仁癥瘕痞塊等症每大貼五角小貼三角

▲養心補精丸 此丸專理心腎不交水火未濟如服此丸功能養心補腎填精髓助精神肢體健壯寤寐安寧以致心焦煩燥夢遺滑精形容枯瘦腰腿痠痛不但養心補精之妙品尤為種子之良方也每盒貳兩價小洋五角言無二價

▲秘製五寶淨毒丹 此丹專治五淋白濁楊梅下疳魚口便毒甚至鎗頭燒破鯪下燒斷等症每盒價洋六角以上諸藥言無二價京奉兩號世驗良方出售百載餘年遠近馳名各省縣鎮均有代理三百餘處不洋便登若外城函購本堂承認郵費如滙兌不通隨函附來郵票並不折價支號北京前門外糧食店大街金漆牌匾為記

本號開設奉天大南門裡路東萬德堂啓

夏之藥

夏日無論為誰無不胃弱如傷水受暑傷食等吐瀉之病以及其他胃經疾病最易致之以故胃弱者自不待論即無病者亦應常備胃活於家庭日日服用是至要者

定價 壹圓、五十錢、廿五錢、拾錢
販賣 各藥店均有出售
本舖 東京、大阪、山田安民藥房

請看區官舞弊殃民

農安十區官張蓋臣夫妻吸煙迄未戒除六月間帶警三名來余家聲稱縣署傳余調驗如有鴉片供與伊吸伊能代為掩飾彼時余留配約戒煙煙土獻出伊吸餘入其囊又令余給伊來營兵錢各五吊以彌口實去後巡官王青山巡長張青山來云官飽其囊吾等何以安置余朱文祥洛萬作說詐去二百八十五吊中人可證闔屯王與水塌溝該屯山巡官與論理處亦係中人當在余胞兄山德調處明面區官自帶煙膏吸畢栽賍賴余詐賭吸煙並送余伊囑託余代伊承認所有罰款伊悉代納舉無推諉人耳目計詛伊免科罰悔食所言嫁禍與人伊竟置之理假此等私舞弊之徒一面控訴法庭一面登報聲明敬備公鑒焉 農安十一區公民山德本謹啓

偽造屯飛之可惡

懷德縣三區區官李文海勾串四品大娘娘廟西劉家溝劉世昌前充大娘娘廟書記情因大娘娘廟主持自宣統二年間因經濟支絀特印本寺屯票至民國元年間所出之票一概收回忽於民國五年十二月間李文海勾串世昌寫紙花五十元八張三十元五張共小洋五百五十元章程係李文海偽造前經日署庭訊劉世昌到案供認與李文海同謀偽造大娘娘廟期飛供認五百五十元業經縣署審訊聽傳李文海等案而區官李文海竟敢逍遙法外並不到案內由尚不可知諒官官相會還能言無事而元品官詳明警法閱君可想伊亞竟敢違法覬覦廟產伊一家勾謀各家均起觀望之意將來効尤甚矣

奉天第一之大旅館

本旅館開設在奉天日本租界新車站對面南馬路坐西向東新建高大洋樓數十餘間屋宇寬敞房間精美全用洋式器俱改良鐵床樓上特備頭等官房樓下舖設頭等客房均用最優之西洋陳設以供 諸公之清賞且特造新式洋裝天棚風雨不透與衛生最為有益另備會客官廳數座男客女眷各分房間美麗清潔筆難盡述本旅館不惜鉅資特聘南北厨師專辦各種飯菜以便貴客隨時點用如蒙駕臨敝棧上下火車極為方便且專派妥實稽夥數十人各穿號衣夜間各執號燈至站上下迎送旅客無不侍候週到格外公道兼代客起票兌換銀元鈔票兌帖以及轉運各省貨物無不價廉恐未週知特此聲明

奉臺旅館主人謹啓

蜂印香竄葡萄酒

蝎蜂牌

弟兄姊妹 是天與之朋友也
强健與 蜂印香竄葡萄酒 是現代科學所產之最良朋友也

此酒係以生葡萄酒為原素以補血强壯料為主要成分而精製者也 若於食前每飲一杯必能增血補体轉羸弱為强健凡講究衛生者万不可一日不備之佳品也

於各國大博覽會受領金銀貨牌二十有四個

日本東京 近藤利兵衛 發售

請看丟失會票聲明作廢

大西關廣裕客店峻發德由公主嶺陰歷七月十六日會奉會券兩張一係益發合內寅天合盛付票元三千元第五五六號一係天泰棧照付天成永名下一千元第六十五號業已找保使訖並懇商會存案此二票無論落在中外官商何人之手均作無效廢紙是此聲明

屬站峻發德謹白

收買礦石廣告

一金、銀、銅、鉛、亞鉛 鑛石

右者皆以高價收買

有送來標本者即白為化驗不取分文至價格於化驗後即行通知特此佈告

久原鑛業株式會社 鎮南浦製鍊所奉天出張所

奉天小西邊門外（日電長六七二）

恭頌梨樹縣小城子警察第二區雷區官之勳績

梨樹縣小城子鎮境一帶南距公主嶺站華洋雜處奸宄潛滋曠林深莽匪出沒無常官軍痛擊剿則彼竄遂疲於奔波數年來未聞有奏全功如今日之雷區官者緣本年夏駐防陸軍剛拔北上各地匪徒以警團兵單蜂擁聚不數日間八九百數十結夥賊首綽號有所謂大家樂大家好歷五陽等諸名目竄擾梨懷肆意綁掠舊歷七月初八日大家樂等十四人携帶人票數名竄入本區東南境區官雷君有義立即帶領官警會同保衛團林劉二甲長警丁約共四十餘名前往兜剿誰槍互擊匪在青紗地內且戰且走追擊二十餘里至于家窪子屯北有大壕形類天塹匪憑險據敵之際雷區官奮勇當先士氣振作一鼓直前匪悉數遭斃救回懷德宮佟二姓本區張姓人票三名得獲快槍十條枝子彈數百粒是役也警團一無所傷非雷區官督率有方士卒效命曷能奏此全功聲威所播小醜斂跡意鼎沸寡優之東鄉倏為鷄犬無驚之福地商農學界受賜良多據實登報用彰殊勳曷敢過為頌也

梨樹縣小城子鎮 商農學各界謹具

廣告報鑛諸君

敝社專理測繪鑛圖兼辦文件等項信用久已卓著

財政廳北首啓新鑛業贊理社 電話九百二十三號 社主留日工學得士藍馨萱謹啓